CALVINIST-CONTACT

CHATHAM, ONTARIO, APRIL 15, 1952
3RD YEAR OF PUBLICATION NO. 38

IN DIT NUMMER:

- Zo gij niet wordt . . . . . .
- Ongevallen verzekering landbouwers
- De St. Lawrence Seaway

HOLLAND-CANADIAN MAGAZINE IN CANADA

Voorjaar . . . . . !

Het voorjaar komt in Canada niet alleen met vogelengezang en bloeiende crocusjes. De lente gaat dikwijls gepaard met hevige stormen en soms zelfs met overstromingen. De kusten van de grote meren werden in de afgelopen weken gebeukt door hoge golven en de rivieren in het Westen zwollen aan tot grote stromen met dikwijls zware ijsgang. Een brug over de South Saskatchewan River, die pas in Juni 1951 voltooid werd, en een millioen dollars kostte, was het slachtoffer. De brug bezweek onder de druk van een zware ijsdam.

Foto uit "The Chatham Daily News"

EEN GOED CONTACT

Indien u nog geen gevestigde bank-connectie heeft, wendt u dan tot het dichtstbijzijnde kantoor van The Royal Bank of Canada.
Hetzij u een spaarrekening wenst, geld te sturen naar het oude vaderland, af als u gebruik wilt maken van de vele andere diensten welke wij voor u kunnen verrichten, altijd kunt u gaan en wordt u op een vlotte wijze geholpen in ieder bijkantoor van The Royal Bank of Canada.

THE ROYAL BANK OF CANADA

Meer dan 750 bijkantoren in Canada en elders • Bezit $2.400.000.000

CALVINIST-CONTACT

Holland-Canadian Magazine in Canada

Issued every 1st and 15th of the month. Published under auspices of the Chr. Ref. Immigration Societies in Canada.

Managing Editor: **John Vander Vliet**, 304 Dundas St. W., Trenton, Ontario

Contents: All matters for publication (except advertising) should be sent to the office of the Managing Editor.

Immigration societies, groups and churches in Alberta are requested to send matters of interest for publication to our representative, J. de Jager, P.O. Taber, Alberta.

Business Manager: **John Vellinga**, Box 234, Chatham, Ont.

Subscriptions and advertising: Send all subscriptions, renewals and advertising to the office of the Business Manager, Box 234, Chatham, Ont. Subscriptions $3.— a year in advance.

Printers: **The Mercury Press**, Chatham, Ont.

Authorized as second class mail, Post Office Department, Ottawa.

Reist per

Holland-Amerika Lijn

tegen verlaagde prijzen van en naar Europa. Afvaarten uit Canadese havens en New York. De passagekosten kunnen in Nederlands geld worden betaald. Kosteloze medewerking bij het verkrijgen van paspoorten en visa's. Bespreekt tijdig; plaatsruimte is beperkt.

Kreeft's Travel Bureau

Agentschap Holland—Amerika Lijn

Michigan Ave. Sarnia, Ont.

WIE WEET HET?

De Nederlandse consul in Toronto zou gaarne op de hoogte gebracht worden met de verblijfplaatsen van de volgende Nederlanders in Canada. Wil ieder, die inlichtingen verschaffen kan deze schrijven aan Calvinist-Contact, Box 234, Chatham, Ont.?

Hier volgen de namen: Coenraad Koster, Johannes Boot, L. A. A. Carpay, B. van der Wal, J. A. Ostendorf, Pieter Minnee, M. Blankensteyn, J. A. W. Lamers, T. J. J. Rietveld, H. J. W. Pieper.

Denk om de poes

Frank Woodall te Pickering, Ont., had een erg onaangename ervaring met zijn poes. Op een goeie dag stapte hij het arme dier op haar staart. De kat begon te jammeren en Frank maakte van schrik een grote sprong waarbij hij een met vet gevulde braadpan op de kachel ondersteboven gooide. De brand die ontstond kostte hem $5000.—. „In mijn huis geen kat weer", zegt Frank.

Chrysler — Plymouth
Automobiles
Fargo Trucks

◆

W. W. WEAVER CO.

Elgin St. — Trenton, Ont.

Reparatie van alle merken

General Electric producten

Wij leven vrij, wij leven blij

Een jongeman te Leusden, pas in het huwelijk getreden, zag het geluk van zijn wittebroodsweken wreed verstoord door de politie. Het jonge echtpaar had zijn intrek genomen bij de vader van het meisje, maar omdat de jongeman geen vestigingsvergunning had voor de gemeente Leusden werd hij tot vijf maal toe in het holst van de nacht uit het echtelijk bed gehaald en in verhoor genomen of zonder meer buiten de gemeente gebracht. Wat leven we toch vrij en blij in Nederland.

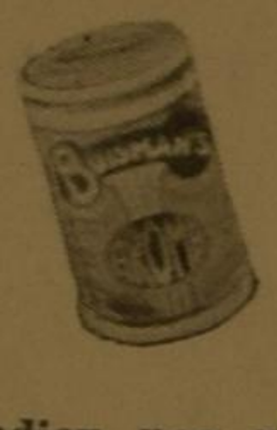

Het overal bekende en onmisbare busje

BUISMAN

kunt u ook in Canada kopen!

Indien nog niet verkrijgbaar bij uw winkelier stuur dan $1.25 en u ontvangt franco per post 4 busjes Buisman (inh. 4 oz.) of 1 grote bus (inh. 1 lb.) voor $2.— ontvangt u 2 grote bussen Onze adressen in Canada zijn:

Westelijk deel: Canadian Buisman Co. Ltd, 310 Water St., Vancouver B.C.

Oostelijk deel: Ontario: Jan K. Overweel, 711 Terminal Building, Toronto 1

Quebec: Pope & Irwin Regd., 1100 Craig Street East, Montreal 24

Waar ook ter wereld, bij kofie hoort

BUISMAN

Werken via eigen Organisatie

Hieronder volgt een lijst met de namen en adressen van de verschillende „full-time" field-agenten die in dienst staan van het Synodale Immigratie Comite der Chr. Ref. Church. Wendt U tot hen wanneer U een aanvraag wilt maken voor familieleden, of wanneer u mogelijke werkgevers weet voor nieuwe gezinnen. Deze personen zijn te alle tijde volledig op de hoogte met de laatste regelingen betreffende immigratie; vraag daarom hun hulp betreffende immigratiezaken. Laten wij alle emigratie-zaken behandelen via onze organisatie en field-agenten.

FIELD-AGENTEN ONZER ORGANISATIE

British Columbia:
Mr. A. de Jong,1714 Nanaimo Street, Nw. Westminster, B.C., Phone N.W. 3449

Alberta: Zuid,
Mr. B. Nieboer, Iron Springs, Alta. Phone R 216

Alberta: Noord,
Mr. Herman Wieringa, 7829-111 Ave., Edmonton, Alta., Phone 41537

Manitoba:
Mr. J. de Jong, 245 Jamieson Ave., East Kildonan, Man.

Ontario: Oost,
Mr. L. Vanden Berg, P.O. Box 92, Brockville, Ontario, Phone 2058

Ontario: Zuid-West,
Mr. John Vellinga, P.O. Box 234, Chatham, Ontario, Phone 3695 R

Algemeen Secretaris:
Mr. John Vander Vliet, 304 Dundas Street W., Trenton, Ontario

K L O M P E N ! !

EERSTE KWALITEIT EN GEVERFD!

13 to 15 cms	$1.49	24 to 26½ cms	$2.49
16 to 20½ cms	$1.79	27 to 28½ cms	$2.98
21 to 23½ cms	$1.98	29 to 30 cms	$3.50

Handgeschilderde klompen met Hollandse afbeeldingen, slechts $2.50

WIJ ZENDEN ALLE ORDERS ONDER REMBOURS

Indien u niet zeker bent van uw maat, teken een omtrek van uw voet op papier en zendt ons die.

Tevens agenten gevraagd! Schrijft ons voor nadere inlichtingen!

THE HOLLAND TRADERS

PARIS ONTARIO CANADA

Editorial

door John Vander Vliet

Sprekende cijfers

Nu de offici-ele aantallen bekend zijn van de immigranten, die vorig jaar in Canada aankwamen, willen wij even de aandacht vragen voor enige interessante gevolgtrekkingen, die uit deze statistieken gemaakt kunnen worden.

Nederland leverde in 1951 niet het grootste aantal immigranten aan Canada. Het kwam pas op de 4e plaats en er kwamen meer immigranten uit Engeland, uit Duitsland en uit Italie dan uit Holland. Meer dan veertig nationaliteiten waren betrokken bij deze bevolkingsaanwas van 194391 personen waaronder b.v. ook Arabieren, Armeniers, Joden, Maltesers, Syriers, Turken en Negers.

Men zou verwachten, dat in de maanden Februari tot Mei de meesten zouden arriveren. Dit was ook niet het geval, want October en November waren de twee drukste maanden, terwijl Januari en Februari het allerlaagst waren.

Van de volwassen personen hadden de mannen verreweg de overhand en wonnen met 9—5.

Wat betreft de beroepen vergiste u zich helemaal want de boeren waren ver in de minderheid in 1951. Hun getal bedroeg slechts 25890 tegen 88896 anderen.

De provincie Ontario bleef het hoogste aantal trekken met 104842, daarna kwam Quebec als tweede met ruim 46.000, dan British Columbia en Alberta. De laatste twee hebben dus vorig jaar van plaats verwisseld.

De gehele bevolkingstoename door immigratie bedroeg anderhalf percent en het aantal werkers over het gehele land werd met iets over 2 percent vermeerderd. Op 19 Januari van dit jaar waren er 3662 aanwezig in de verschillende „immigratiehalls" van het department. Na die datum is dit aantal belangrijk gedaald.

Men heeft wel beweerd, dat het aantal werklozen gedurende deze winter was toegenomen tengevolge van immigratie. In de stad Sherbrooke, Que. echter werd het mogelijk gemaakt om aan een extra 700 personen werk te verschaffen alleen omdat men daar ook 103 vaklieden geplaatst had met speciale bekwaamheden, hetzelfde verschijnsel deed zich ook voor in andere industriele centra.

De statistieken wijzen tenslotte nog uit, dat de leeftijdsgroep tussen 30 en 39 jaar het sterkst vertegenwoordigd is. Daarna komen de kinderen onder 14 jaar. Canada is een jong land. Daarbij past een jonge bevolking. De grote gezinnen van onze Hollandse immigranten houden in zich een schone belofte voor de toekomst.

VAN KUST TOT KUST

VERGADERING TE RENFREW

De Immigratievereniging te Renfrew heeft op 24 Januari een vergadering gehouden, die vanwege de toen nog heersende strenge koude (20 below) niet druk bezocht werd. Als gast was aanwezig de fieldman Mr. L. Vanden Berg uit Brockville, die de nieuwe immigratie-regelingen uiteen zette. Verder verschafte Mr. Vanden Berg wat meer licht over enkele zaken, die op de in December gehouden jaarvergadering zijn besproken. Mr. Vanden Berg wekte op tot meer activiteit van de plaatselijke vereniging.

In het afgelopen jaar is de groep te Renfrew zodanig gegroeid dat tot het institueren van een gemeente kon worden overgegaan. Thans wordt getracht om tussen Arnprior en Almonte geregelde diensten te houden; de mensen in die plaatsen moesten tot nu toe 30 en meer mijlen afleggen om de diensten in Renfrew bij te kunnen wonen.

JAARVERGADERING TE STRATHROY

De immigratie-vereniging te Strathroy heeft op 14 Februari een gezellige jaarvergadering gehouden. Voorzitter J. Zijlstra sprak een kort openingswoord en secretaris J. Feddema gaf een overzicht van de geschiedenis van de vereniging in haar eerste levensjaar, terwijl penningmeester L. Feenstra de aanwezigen een blik in de verenigingskas gaf. De heer Ter Borg hield een met belangstelling gevolgd referaat, waarna voordrachten, samenzang, spraakwaterval en...... koffie met bijbehoren volgde. Allen konden instemmen met het slotwoord van Ds. Gritter, die deze avond zeer geslaagd noemde, vooral vanwege het eenvoudig karakter. Het was een avond waarop men zich echt met elkaar thuis voelde. Ds. Gritter wekte op het werk van de immigratie voort te zetten en alle schouders te zetten onder de bouw van een eigen kerk, waarmede imiddels al begonnen is.. Een collecte voor het immigrantenhuis te London bracht 25 dollars op.

VOORUITGANG IN ORANGEVILLE

Er is goede vooruitgang in Orangeville. Drie jaar geleden waren hier nog maar enkele gezinnen, maar nu ziet men er 's Zondags zo'n 160 tot 180 mensen in de kerk. Dat is dus een reden tot grote dankbaarheid. In 1950 werd er te Orangeville 'n immigratie-vereniging opgericht en het kan gezegd worden dat de leden hard gewerkt hebben. Enkele weken geleden werd een vergadering gehouden waarin tegenwoordig waren Mr. J. Vellinga, Mr. P. Turkstra en Mr. J. Vander Velde, die ons met hun ervaring op allerlei gebeid van voorlichting dienden. Op diezelfde avond werd overgegaan tot de oprichting van een begrafenisvereniging.

Er is een bloeiend kerkelijk leven in Orangeville; er zijn twee afdelingen van de Young People Society en er is een zangvereniging, dus voor elk wat wils. Voor wie voor eigen rekening wil gaan farmen zijn er goede mogelijkheden in Oraneville; prima farms tegen redelijke prijzen.

NEW LISKEARD BEGINT KERKDIENSTEN

In New Liskeard, in het Noorden van Ontario, is een begin gemaakt met het houden van kerkdiensten in deze omgeving. Op 20 Maart moest de jonggeborene van de familie Burgler gedoopt worden. In een dienst, geleid door Rev. Vander Meer van Cochrane, Ont. had dit blijde gebeuren plaats en tegelijk was daarmee het begin gemaakt met het houden van kerkdiensten.

Na afloop van de dienst werd besloten om voorlopig, in verband met de vervoersmoeilijkheden, een keer in de twee weken samen te komen. Er waren 4 gezinnen aanwezig, terwijl er in de naaste toekomst nog twee gezinnen verwacht worden. Er zijn in New Liskeard goede kansen op uitbreiding, daar aanbiedingen van boerderijen in deze omgeving vrij billijk zijn.

Technical Books

Op aanvrage zenden we U uitgebreide catalogus van Engelse technische boeken

J. LUINSTRA, Bookseller
SARNIA, ONTARIO

EEN STEM UIT Holland

Mag een stem uit Nederland ook eens een kleine ruimte vragen in Calvinist-Contact?

Als trouw lezer van Calvinist-Contact meen ik in de eerste plaats onze landgenoten in Canada geluk te mogen wensen met de ontwikkeling van hun orgaan, direct daaraan verbindende de wens dat het spoedig een weekblad mag worden.

Uit verschillende brieven is ons gebleken dat het door velen steeds met verlangen tegemoet wordt gezien.

Was de Hollandse gulden vrij inwisselbaar met de „harde" Canadese dollar, wij zouden Uw werfactie steunen door direct 'n lijst van nieuwe abonnee's te zenden.

Nu willen wij toch Uw werf-actie steunen door met dezen onze emigranten te vragen een abonnement te nemen voor hun ouders of familie in Nederland.

Begin direct goed en knip het formulier voor Nederlandse lezers uit, vul het duidelijk in en zend het met 3 dollar op aan Box 234 Chatham en Uw familie in Nederland is in staat om een stukje nader met U mee te leven.

Van de geboden plaatsruimte wordt ook gebruik gemaakt om de ruim 25 briefschrijvers rond de jaarwisseling dank te zeggen voor hun goede wensen en niet het minst voor de door hun gegeven kijk op hun nieuwe omgeving. Hoe meer wij horen, hoe beter wij de „neuwkomers" van voorlichting kunnen dienen.

De belangstelling voor Canada is in Nederland buitengewoon groot, het totaal aantal aanvragen voor 1952 benadert de 30.000 personen.

Onnodig te zeggen dat selectie geboden is.

Nu nog een vriendelijk verzoek:

Gaarne zullen wij ook bericht ontvangen van diegenen welke van ons zijn gegaan en nog niets lieten horen.

Verzuimde U ons Uw vertrek te melden, schrijf ons dan nu even vanuit Canada. Alle brieven worden beantwoord, maar...... even geduld.

Vorige zomer bezocht onze secretaris een deel van Canada en zou gaarne nog enkele oude kennissen hebben bezocht, als zij hun adres maar hadden opgegeven.

Dus hetzij voor het eerst hetzij bij herhaling, schrijf ons.

Met blijdschap lazen wij in Calvinist-Contact zowel de geboorte van een dochter als te koop aangeboden bloembollen, een rare combinatie, toch niet, het zijn beide tekenen van ontplooiing!

De Zeeuwse stam worstelt en ontzwemd ook in Canada.

Onze vrienden en Calvinist-Contact en de Chr. Ref. Church verder het goede toegewenst.

Afd. Zeeland Chr. Emigratie Centrale

A. L. LOUWS,
Postbus 78, Middelburg.

Paul De Koekkoek:

Van het Kerkelijk erf

„Die moge toezien . . . .”

Dat we telkens terugkomen op de kerkelijke verhouding tussen Christelijk Gereformeerden die vanuit Nederland naar Canada komen en de Christian Reformed Church in dit land, is omdat dit onderwerp zo actueel is NU. Wat zij zijn en doen is van het grootste belang voor ons kerkelijk erf, voor hen zowel als voor ons. Nu is er in deze kolommen veel van en tot Christelijk Gereformeerden geschreven (later hoop ik meer specifiek onze verhouding tot Hervormden te bespreken), en daarom is het goed en aangenaam te vernemen wat er van Chr. Gereformeerde zijde in het midden wordt gebracht over deze zaak. Temeer omdat er onder hen leidende personen zijn die dezelfde kant uit willen als wij.

Dit schrijft Prof. J. J. Vander Schuit, hoofdredacteur van „De Wekker”, orgaan van de Chr. Geref. Kerken in Nederland, onder het kopstuk „Immigratie”, in het nummer van 7 Maart 1952 (na enige inleidende paragrafen over de proporties van immigranten uit verschillende kerken):

„Ik heb mij grotelijks verblijd te lezen, dat in Australie een groep immigranten van Gereformeerd belijden, (zij kwamen uit de Geref. Kerken, en de Chr. Geref. Kerken alsook uit de kerken naar art. 31) die zich met elkander verenigd hebben op de basis van de drie formulieren van enigheid en van de Westminster confessie. Zij wensen onder geen dictie te staan van enige kerk in het vaderland, maar als zelfstandige leden van het Lichaam van Christus, die kerkformerende kracht bezitten, zich klaar en duidelijk uit te spreken tegenover de sterk modernistische kerk van dat land. De Westminster confessie is gekozen, omdat op den duur het Engels sprekend gedeelte toch de overhand zal krijgen.

Hier is een uitweg in het zo moeilijke emigratievraagstuk, dat ons zegt, dat wij kerkgeschiedenis en dogmatische verschillen niet kunnen overplanten in een land waar wij als emigrant aanlanden.

Wie als emigrant in een ander land binnentreedt, begint een nieuw leven; sociaal, maar ook kerkelijk, en zal zich aan veel moeten aanpassen, dat hem of haar vreemd was in het eigen vaderland.

Ik begrijp, dat Ds. Tamminga en Ds. Zijderveld genoemd worden. Met alle waardering voor hun beider posities, met alle waardering ook van hun kerkelijk beginsel, is dit toch van een te klein formaat om het grote emigratie-vraagstuk te beheersen.

En wanneer wij dan vinden, dat het Gereformeerde gehalte meer dan 50% is, dat de vaderlandse bodem verlaat, zo mogen wij als kerken niet zeggen tot onze mensen: gij moet overal een Christelijk Gereformeerde kerk stichten, maar veeleer hebben wij te zeggen: gij hebt te letten op de wenken van God's voorzienige leiding om uw Gereformeerd belijdend karakter te handhaven, ook in het land, waar de Heere u bracht.

Een Christen, die gelooft, dat God hem derwaarts leidt, zal zeker niet het minst zijn kerk een plaats in zijn zoekend biddend leven schenken. Zo zal de Heere voor ons de plaats wel wijzen, waar Hij Zijn kudde legert.

Ik kan niet anders zien in het grote en zo gecompliceerde vraagstuk der emigratie.

Meent iemand, dat wij alles kunnen laten beslissen door ons eigen kerkelijk standpunt zoals dit historisch-dogmatisch in ons vaderland wordt gekend, die moge toezien, waar zulk een standpunt op uitloopt.

Christus' Kerk is wereldkerk, d.w.z. daar is alom in de wereld een Openbaring van het Lichaam van Christus. Dit is wat anders en wat groter, dan eigen kerkelijk instituut en eigen dogmatisch-historisch beginsel.

De wereld is zo groot!
De Kerk van Christus zo Katholiek!
De emigratie zo uitgestrekt!
De Christelijk Gereformeerde Kerk is zo klein onder de stammen van Israel.”

Dit schreef Ds. B. Nederhof onlangs in het (Chr. Geref.) „Kerkblad van het Noorden” o.a.: „Uit mijn vorige artikelen zal de lezers wel duidelijk zijn, dat ik deze nieuwe kerkstichting ontzaglijk betreur en het goed recht daarvan ten overstaan van de Heere Jezus Christus, van Zijn Woord en van onze op dat Woord gegronde belijdenis ten zeerste bewijfel”.

Dit schrijft hij betreffende de Oud Chr. Geref. Kerken in Canada.

Dan nog dit uit een brief over dit publieke onderwerp:

„Ook heb ik met interesse uw copie gelezen, warmee ik het grotendeels hartelijk eens kan zijn. Misschien mag ik een enkele opmerking maken? Wat u schrijft over een niet officieel vastgestelde, maar toch aanwezige binding, zal zeker wel gelden van de kerken-Hoeksema en van de Vrijgemaakten. Bij ons is dat niet zo. In onze kerken in Nederland zijn tamelijk uiteenlopende meningen over het Genadeverbond enz. En we leven met elkander voort zonder daarover processen te gaan voeren. De gang van zaken in de Geref. Kerken na 1930 is ons tot waarschuwing: niet te strak willen vastleggen, wat zo subtiel en mysterieus is. Daarom zijn onze kerken ook zo huiverig voor uw gebondenheid aan 1905(8). We spreken maar liever niet over „veronderstellen” e.d., maar houden ons eenvoudig aan Schrift en Confessie: Onze kinderen zijn heilig uit kracht van het Genadeverbond. Is dit „Uiterlijke” of „innerlijke” heiliging? Dat laten we aan God over. Als de kinderen in hun jonge jeugd sterven dan twijfelen we niet aan hun verkiezing en zaligheid (Dordtse Lr. I, 17.), groeien ze op, dan groeit ook hun verantwoordelijkheid en is de vraag niet alleen: is het een verbondskind?, maar: heeft het geloofd? Zo ongeveer dachten ook de Ned. professoren op de D. Synode. En hier hebt u het standpunt van de meeste Chr. Gereformeerden. Geen vastleggen aan een gedwongen uitspraak: ge moet de kinderen houden voor wedergeboren. Dat gaat te ver. Maar ik weet dat 1905 een andere bedoeling had dan de laatste leerbesluiten der Geref. Kerken alhier. En ik geloof met u dat als we in de practijk in voorkomende gevallen ons bepalen tot de uitspraak der Dordtse synode (zie boven), we verder in enigheid des geloofs met elkander de Heere kunnen dienen”.

Plaatsruimte ontbreekt nu om op deze gegevens verder in te gaan, doch we hopen in een volgend nummer enige regelen er aan te wijden.

Christelijke Vakbeweging in Canada

De heer F. L. Fuykschot komt

De Internationale Federatie van Christelijke Arbeiders-organisaties heeft onlangs besloten in de naaste toekomst een kantoor te openen in Canada. De heer F. P. Fuykschot, aan velen onzer welbekend van het Christelijk Nationaal Vakverbond in Nederland, zal belast worden met de leiding van dit kantoor en met de leiding van de Christelijke Arbeidersbeweging in Canada.

WIJ IMPORTEREN VANUIT HOLLAND:

SIGAREN: van Smit en ten Hove. Jonkers Cigarillo's $8.— per 100. White Ash Special $8.— per 50. Ook verzenden wij op Uw verzoek sigaren aan Uw vrienden en bekenden in Nederland, zonder dat zij enig accijns behoeven te betalen. Vraag daarvoor onze prijslijst.

TABAK: Golden Shag in 2 ozs. per ½ lb. $2.25. A.P. ongesausde pruimtabak $2.— per ½ lb., Herenbaai $2.— per ½ lb., B.Z.K. pruimtabak $2.— per ½ lb., American Eagle donkere sigarettentabak $2.25 per ½ lb.

WOORDENBOEKEN: Kramers Nederlands—Engels en Engels—Nederlands Een deel $5.—

Nederlands—Frans en Frans—Nederlands. Een deel $5.—

ENGELS IN DE LANDBOUW: Heeft U de meest voorkomende uitdrukkingen in de landbouw in het Engels en Nederlands naast elkaar? U vindt daarin onderdelen van tractoren, termen in zuivelbereiding, termen bij onkruidbestrijdingen, namen van gewassen, groenten en fruit enz. Slechts $3.—

Bestelt bij de bekende adressen van onze wederverkopers of direct bij ons.

Zendt Uw cheque of money-order, anders zenden wij onder rembours, wat 20 ct. extra kosten voor U met zich mee brengt.

SIBO COMPANY

R.R. 1, Frankville, Ontario

TRENTON HEEFT HAAR EIGEN kerkgebouw

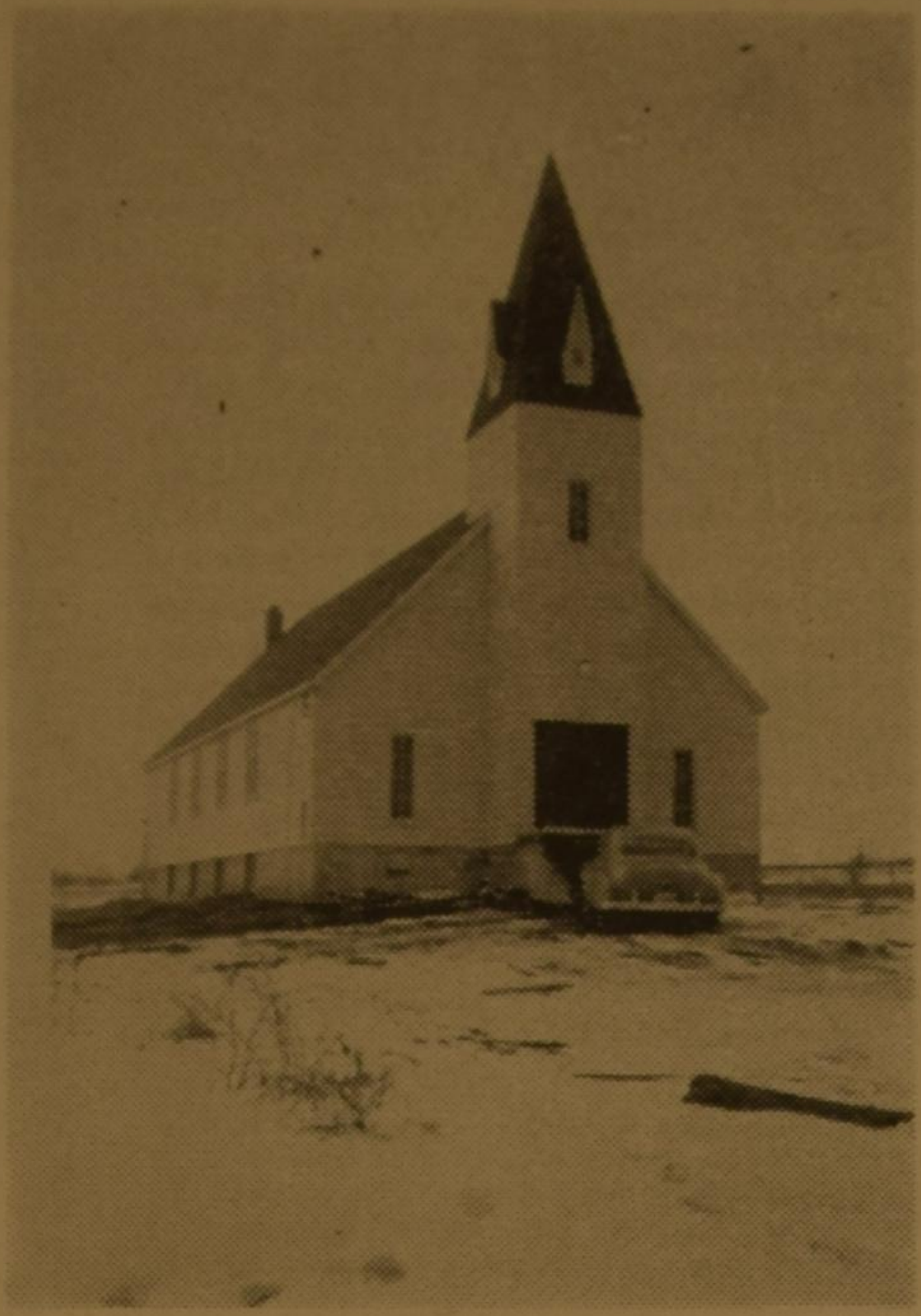

Op plechtige wijze heeft de gemeente van Trenton haar nieuwe gebouw ingewijd. Twee diensten werden hieraan besteed t.w. Maandag 31 Maart en Woensdag 1 April. De eerste dienst was in de Hollandse, en de tweede dienst in de Engelse taal. Beide diensten stonden onder leiding van Rev. Witt, aangezien Mr. J. Vander Vliet, die de „open House" bijeenkomst zou leiden voor emigratie-werkzaamheden in Halifax vertoefde.

De belangstelling op beide avonden was zeer groot. De inwijdingsdienst werd o.m. bijgewoond door Rev. Grasman van Picton, Rev. Moes van Bowmanville als vertegenwoordiger van de Classis Ontario, Ouderling Vanden Berg van de Campbellford Chr. Ref. Church en Rev. Andre.

De Burgemeester van Trenton, the Honorable K. Couch, alsmede Rev. A. S. McConnel van de Anglican Church en Rev. G. A. Puttenham van de United Church, beiden te Trenton, woonden de Woensdagavonddiensten bij.

Beide avonden vingen aan met orgelspel door Saramae Witt, die eens temeer bewees een organiste van formaat te zijn.

De openingspredikatie van Rev. Witt was gebaseerd op Ps. 96 : 6: deze woorden: „Sterkte en sierraad zijn in Zijn Heiligdom".

Br. De Jong bood namens de Bouwcommissie de sleutels aan, welke door ouderling Hoftijzer, namens de Kerkeraad, in ontvangst werden genomen.

De inwijdingsceremonie werd gehouden door Rev. Witt, die hierin o.m. het doel uiteenzette, waarvoor het gebouw is opgericht. Spr. wekte de gemeente op een sieraad te zijn en sprak de hoop uit, dat er in dit sterke gebouw ook een sterke gemeente zou wonen.

Na het zingen van "Praise God from Whom all blessings flow" ging Rev. Grasman voor in gebed.

Rev. Andre gaf een overzicht over het ontstaan van de gemeente en memoreerde hoe in 1947 werd begonnen met enkele diensten te houden ten huize van de brs. De Jong en Streekstra en hoe de gemeente zich ontwikkeld heeft tot de huidige. Hij feliciteerde de gemeente van Trenton met dit mooie gebouw en wenste haar Gods zegen toe.

Vervolgens bracht Rev. Grasman de felicitatie over van de Picton-gemeente, die zich verblijdt met haar zustergemeente.

Rev. Witt las een felicitatie-brief voor van het General Home Missions Committee, alsmede een gelukstelegram van zijn vorige gemeente Harderwijk (Mich.)

Rev. Moes sprak als vertegenwoordiger van de Classis Ontario en feliciteerde volgens spr. namens 40 gemeenten.

Gelukwensen van de Campbellford Chr. Ref. Church werden overgebracht door ouderling Vanden Berg.

Enkele door Mr. J. Vander Vliet verzamelde historische gegevens werden door Rev. Witt voorgelezen.

Als blijk van waardering voor het beschikbaar stellen van hun woningen voor het houden van vergaderingen gedurende de afgelopen jaren, werden door de gezamelijke vereniging enkele geschenken aangeboden aan Rev. en Mrs. Witt en Mr. en Mrs. Van der Vliet. Tevens werd bekend gemaakt dat de vrouwenvereniging opnieuw $150.— voor het orgelfonds beschikbaar stelde.

De Woensdagavond-bijeenkomst werd begonnen met het zingen van het lied "O, Canada". Na het gebed richtte Rev. Witt enige welkomswoorden tot de aanwezigen, waaronder zich verschillende Canadezen bevonden.

Rev. Witt gaf vervolgens een verklaring van de naam der Kerk t.w. „Ebenezer—Church", terwijl hij eveneens iets vertelde over de organisatie.

Dankwoorden werden gericht tot Mr. Couch voor de hulp, die de Hollanders tot dusver van hem mochten ondervinden, alsmede tot de vertegenwoordigers van de Anglican en United Church voor het beschikbaar stellen van hun gebouwen voor het houden van kerkdiensten gedurende de laatste jaren.

Mr. Couch sprak zijn bewondering uit over het mooie gebouw en wenste de gemeente God's Zegen toe. Ook Rev. McConnel en Rev. Puttenham spraken woorden van waardering en wenste de gemeente geluk.

Na het voorlezen der Historische gegevens werd deze bijeenkomst door Rev. Witt met dankgebed gesloten.

Beide avonden bracht een daartoe gevormd koor o.l.v. Rev. Witt op geslaagde wijze enkele prachtige stukken ten gehore.

Na afloop werd gelegenheid gegeven tot bezichtiging van het gebouw.

H.H. FARMERS,

U bereikt meer voor minder geld met een

Ferguson

Vraag volledige inlichtingen over deze zuinige tractor en alle soorten van landbouwmachines aan

McGOFFIN MOTORS

Telef. 229-W

Aan Highway 22 in Strathroy

ACTIEVE WEDERVERKOPERS GEVRAAGD

VOOR HET KOMENDE SEIZOEN

Wij starten in Mei met:

Nieuwe maatjesharing,
Zure haring, rolmops,
Gerookte paling, gerookte bokking,
Bakbokking, Shippers,
Gestoomde makreel
Alle soorten gefileerde zeevis

Zend uw orders aan

G. W. J. ROBBERECHT

196 Lakeshore Hamiltonbeach

Hamilton, Ont.

Paardevlees en Bontjassen

Paardevlees en bontjassen is een wat wonderlijke combinatie, doch de beide artikelen hebben bij nader inzien heel wat met elkaar te maken tegenwoordig.

Sinds er niet zo erg veel paarden meer zijn in Canada en sinds velen overgaan tot het eten van paardevlees, omdat rundvlees zo duur is, is de prijs van paardevlees aanmerkelijk gestegen, tot groot verdriet van de fokkers van pelsdieren in Manitoba.

Er wonen in Manitoba ongeveer 500 minkfarmers. En paardevlees is zowat alles wat zij hun minks voor kunnen zetten; als dat nu ook nog duur en schaars wordt, waar moeten ze dan hun dieren mee voeden?

Geleerden hebben naarstig gezocht naar 'n vervangingsmiddel voor paardevlees als voedsel voor minks. En ze hebben iets gevonden ook, dat de minks best lusten. Alleen maar, het middel bleek erger dan de kwaal. Sinds het gebruik van het nieuwe voedsel bleken de mannetjes-minks niet de minste belangstelling meer voor de vrouwtjes-minks te koesteren. En sinds er zonder die belangstelling weinig kans is op jonge minkies en er zonder jonge minkies weinig kans is op bontmantels hebben paardevlees en bontjassen tegenwoordig veel met elkaar te maken.

YOUNG PEOPLE RALLY AT LANGLEY B.C.

March 28th the Y.P. societies of S.W. British Columbia gathered in mass meeting at Langley. This is the central point of the community (Chr. Ref.) geographically speaking.

Some 120 young men and young ladies were present from some half dozen Chr. Ref. churches. John Dijkshoorn, president of the League presided. Rev. J. Betten introduced the main speaker of the evening, the Rev. M. Goote, of Second Lynden, who addressed the eagerly listening group on "Operation International". In it he pointed out that there is an international campaign of wickedness being waged by organized or unorganized forces of evil in high and low places, and that all over the world, also in Canada, and in our own community. That the Christian young man and young woman has an assignment to combat that wicknedness and that in the service of the Christ who is victorious, was placed before our youth in a challenging way. Preparation for service and readiness in this service wherever we are was bound upon the heart of each one of us.

A few readings were given by members of several societies. A solo in song was also given and a good deal of group singing was done, Rev. De Koekkoek directing.

Refreshments were served while a social hour offered the opportunity for boy to meet girl, and V.V., etc. etc.

C.C.M. RIJWIELEN
Verkoop en Service
Reparatie en Onderdelen
voor alle merken rijwielen
BERT F. BROWN
Winkel
48 Centre St. — Chatham, Ont.

JAS V. DENT & SON
Ferguson Tractors en Machines
Oliver Tractors en Machines
Beatty Barn Machines
Nieuwe Hollandse werktuigen
21 Adelaide St. S.
Chatham, Ontario

Zie de nieuwe
Hudson en Morris auto's
en
alle soorten gebruikte wagens
PRIMA REPARATIE
TEGEN BILLIJKE TARIEVEN
GEO. GREVEN
385 Richmond St., Tel. 4780, Chatham
Wij spreken uw taal

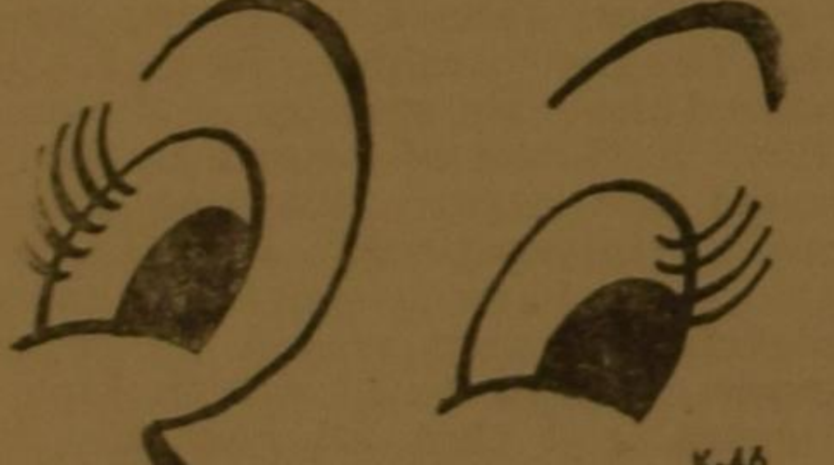
K-46
U ZIET
HET VERSCHIL
in ons betere Sanitone
Droog-Reinigen
Verwijdert alle vuil
Vlekken verdwijnen
Kleuren en dessins worden als nieuw
R. I. BAGNELL
opvolger in
MAXWELL CLEANERS
72 Wellington St-W Tel. 713 Chatham

As One Preacher Sees It

J. K. VAN BAALEN

"With Malice Toward None"

A recent article in this column - Our new Queen; March 1, 1952 - has invited some repercussions. An immigrant in Ontario, brother J.E., writes in commendable English that he cannot possibly agree that Hollanders in Canada should look upon Elizabeth II as upon their queen. He asks that his letter be published in this column. Readers of this paper may as well know at once that this is impossible. Should I begin to place letters by readers, it would virtually amount to surrendering my space, and make it a free-for-all affair. With only two columns at my disposal in each issue, this cannot be thought of. I shall, however, take due cognizance of the opinions of my readers, and reflect upon their remarks whenever I think it worth-while.

In this case I think it is worth-while. Our brother writes with conviction, and in a respectable tone. However, he suffers, so it appears to me, from three fundamental mistakes. The first is of an emotional nature.

Brother J.E. enumerates several errors which, in his opinion, the British government has made, the Netherlands being the dupe of these errors. Some, of course, belong to the hoary past; one is of more recent date. But, brother, when we begin a new life, we should not carry over old grudges.

No one suffered more from misrepresentation and personal calumny than did our immortal American President Abraham Lincoln. Yet in his Second Inaugural Address March 4, 1865, he spoke these celebrated words, "With malice toward none, with charity for all, with firmness in the right as God gives us to see the right, let us strive on to finish the work we are in, to bind up the nation's wounds, to care for him who shall have borne the battle, and for his widow and his orphan, to do all which may achieve and cherish a just and lasting peace among ourselves and with all nations". Four years earlier he had spoken, "I now have to beg that you will not do me the injustice to suppose for a moment that I remember anything against you in malice".

These are truly Christian words. It never "pays" to hold grudges because of former misdeeds; and it most certainly is not right to resent the rule of a lawfully, God-appointed Sovereign because of wrongs formerly done by her ancestors and their governments. Moreover, in this case it would not be consistent. In the person of King William I, and in part also William II, our fathers have suffered grievous wrong at the hands of King and government; nor has there ever been an official expression of sorrow or regret on the part of subsequent monarchs; yet our Calvinist fathers and brother J.E. himself have not, for such reasons, refused to acknowledge Queen Wilhelmina and the present Queen Juliana.

To the contrary, Dr. Abraham Kuyper, himself in his earlier years the victim of royal suppression (thru a royally appointed Synodical hierarchy) has been among the first to defend the royal House of the Netherlands with might and main; and the people of the free churches have been among the foremost „Oranje Boven" enthusiasts in the Old Country. And now we are in Canada: "What is good for the goose is good for the gander".

A second mistake which brother J.E. makes is that he states "that a good Dutch **vaderlander** can never change his soul and call the Queen of England his Queen". Here are actually two errors. In the first place, no one who emigrates into Canada, or any other country, for that matter, has the right to call himself "a good Dutch vaderlander". Biologically, no one can or need change his nationality. We Hollanders by birth have much to be thankful for and to be proud of in the history and character of our former nation. But "fatherlanders" we may be only in regard to Canada, the United States, Brazil, or wherever God in His providence has cast our new lot. Canada, not the Netherlands, is from henceforth to be the "fatherlands" of brother J.E. All the allegiance of his soul must go to Canada and its government.

When he becomes a Canadian citizen, he will presumably be asked if he swears off all allegiance to every foreign government "and in particular to his former Sovereign the Queen of the Netherlands". That, at any rate, was asked of me when I became an American citizen, way back in 1921.

And that is right. Canada is to be, and more and more to become, your fatherland, tho Holland may remain your "mother country". There is a difference between the two terms.

I have not stated that this means that one must "change one's soul". You need not exert any special effort. In proportion as you absorb the Canadian atmosphere, your soul will take on a different hue. Time will take care of that gradual and imperceptible change. When a widow marries a second time, she need not hate the memory of her first husband; God Himself has severed those bonds; her allegiance is to her second mate. And so it is here. Any one who has a will and a mind to resent and resist this gradual change in soul structure, has no right to live in his new country, but is in duty bound to return to the land whence he came. No hankering after the fleshpots of Egypt while in the wilderness of the transition period.

Finally: Brother J.E. is wrong in calling Queen Elizabeth the "Queen of England". She is that, certainly. But it is not as such he owes allegiance to her. Elizabeth is Queen of Canada, and she is represented by the Governal General as such. To be disloyal to Her Majesty means to be disloyal to her Representative, and, uitimately, to the entire set-up of Canadian government. Canada was among the first to acknowledge Queen Elizabeth who, modestly and in keeping with the gradual change of which my previous article spoke, calls herself **not** Empress of The Commonwealth, **but** Head of the Commonwealth of Nations. These nations have a great future, and a vast contribution to make to the free world. And well may we thank the God of Canada that we are under the sovereign rule of Queen Elizabeth, and not under the heel of dictators and tyrants whose rule is based upon murder and bloodshed. "I exhort therefore, first of all, that supplications, prayers, intercessions, thanksgivings be made for . . . . kings and all that are in high place", means to Canadians, for **their**, sovereign, Queen Elizabeth, Queen of the Commonwealth of Canada.

KENT
Nieuwe en tweedehands
MEUBILERING
29 King St. W., Chatham, Ont.
Phone 2575 R
Kachels, Wasmachines, Tafels, Stoelen, Heaters
Alles op het gebied van meubilering
Gemakkelijke betalingsvoorwaarden!

FINDLAY's
toont u HET BESTE in Goodwill gebruikte cars
Bezoekt het nieuwe 2de hands-cars terrein tegenover ons hoofdgebouw
150 Richmond St., Chatham
De nieuwe 1952 Pontiac nu te bezichtigen
Findlay Motor Sales Ltd.
150 Richmond St., Telefoon 226
Chatham, Ontario

KOOPT BIJ ONZE ADVERTEERDERS

MELLING'S MEAT MARKET
Varkensreuzel .... 12c lb.
Droog gezouten spek .... 39c lb.
Worstvlees .... 29c lb.
HONING KOEK
en alle soorten
HOLLANDSE KAAS
in voorraad
85 Thames St. Telef. 450
Chatham, Ontario

Huishoudverf van erkende kwaliteit
speciale aanbieding $5.95 p gallon
Tuingereedschappen
Tuin-maaimachines
Cement-mengers
*
TOOL-SHOP
HARDWARE
Telefoon 3278
39 King Street W, Chatham, Ont.

A. de Jager

DE STEM VAN Alberta

Zuid-Alberta, land van overvloed

We kregen een belangrijk geschrift in handen, uitgegeven door het Department of Agriculture, waarin interessante gegevens voorkomen over het reilen en zeilen van landbouw en industrie in het Zuiden van onze provincie gedurende het jaar 1951.

Wij willen u er iets van laten horen.

De voornaamste stad in Zuid-Alberta is Lethbridge, een snel groeiende en vooruitstrevende plaats, waarover het volgende wordt opgemerkt:

One of the reasons for Lethbridge's rapid progress is the establishment of the city as a wholesale distributing centre. A number of new wholesale outlets were established during the year and the total of wholesale business being done through Lethbridge firms increases year by year. New lines are opening up establishments to serve our trading area of Southeastern British Columbia and Southern Alberta. Not only is this area rich in agricultural and mineral wealth, its period of greatest development is ahead . . . . . and farsighted business are getting in on the ground floor. Alberta is the brightest spot in Canada's economic scene . . . . and surely the brightest spot on Alberta's map is Lethbridge. The most important thing in man's material life is food . . . and with a well-balanced agricultural economy; an excellent transportation network; an industrious people, and the best climate in Canada,, Lethbridge is the food processor's paradise the most logical spot in Canada for agricultural and industrial expansion.

(Het bevolkingscijfer van Lethbridge is 22,811, een vermeerdering van 56 procent vergeleken bij het bevolkingscijfer 14.612 in 1941)

Door de zeer slechte weersomstandigheden, zeer ongewoon voor het "sunny Alberta", is de oogst beneden de verwachtingen gebleven. Maar de mens klaagt wel eens te gauw, want wanneer het departement de balans over 1951 heeft opgemaakt, blijkt dat de verliezen nogal zijn meegevallen.

We willen u in de Stem van Alberta niet vervelen door het opnoemen van dorre feiten en getallen, doch in dit verband er mee volstaan, dat we u meedelen dat de totale financiele opbrengst van de bodemproducten in Zuid-Alberta ondanks het ongunstige weer in 1951 toch nog 96% bedroeg van de totale opbrengst in 1950. Dit is voornamelijk te danken aan prijsstijgingen.

Ook op landbouw-wetenschappelijk gebied komt Zuid-Alberta niet achteraan, hetgeen blijkt uit de prachtige laboratoria en proefstations die hier de laatste jaren verrezen zijn. De voornaamste laboratoria zijn wel The Field Crop Insect Laboratory, the Plant Disease Laboratory, the Chemical Laboratory, the Livestock Insect Laboratory en the Veterinary Research Station.

De uitgestrekte irrigatie-velden vormen wel het belangrijkste deel van de steeds toenemende welvaart in het Zuiden. Jaarlijks wordt het irrigatie-gebied met duizenden vruchtbare acres vermeerderd, hetgeen prachtige kansen biedt aan de immigranten.

Het hoofdbestanddeel der industrie wordt natuurlijk gevormd door de steenkool-, olie- en gasproductie. Maar ook de vervaardiging van landbouwmachinerieen neemt zienderogen toe. Verder vindt men hier in direct verband met de landbouw kapitale meelfabrieken, conservenfabrieken en suikerraffinaderijen.

Wil men weten, wat het gemiddelde inkomen (cash income) van de farmer in Zuid-Alberta is, dan wil het departement ook daarover ons graag nader inlichten. Hier zijn de cijfers over het crop-jaar 1950-1951: Het gemiddelde inkomen per farm in het irrigatie-gebied van Zuid-Alberta was toen $4739. Als men bedenkt dat het jaarinkomen van de farmers in geheel Alberta gemiddeld $4205 is, en in geheel Canada gemiddeld $3595 is, dan ziet men, dat het inkomen hier in het Zuiden aanmerkelijk hoger ligt dan elders, nl. 12.7% hoger dan in geheel Alberta en 31.8% hoger dan in geheel Canada (natuurlijk nog steeds gerekend naar de gemiddelden).

Tenslotte: The advent of another 650.000 acres of irrigation in Southern Alberta is causing a rapid growth in population right here. Southern Alberta is blessed not only with rich soil, sunshine and irrigation . . . it has an abundance of coal, oil and gas. Nothing more is needed to make our dream come true of the „Food Basket of Canada" being located in Southern Alberta.

Voor u hier of daar meubelen koopt, tegen welke prijs dan ook, bezoek eerst
Marshall's Furniture
1 mijl ten Oosten van Chatham aan Highway No. 2, richting Londen
Marshall's Furniture Ltd.
Door 1 mijl verder te „varen", Kunt u veel geld besparen!

Vliegtuig neergestort

De K.L.M. is getroffen door een ernstige ramp. Een lijnvliegtuig, dat de terugtocht maakte van Johannesburg stortte neer vlak bij het Duitse vliegveld bij Frankfurt en ging in vlammen op. 43 personen kwamen bij het ongeluk om het leven, terwijl 4 personen er met zware verwondingen afkwamen.

Het was erg mistig toen het ongeluk gebeurde; het vliegtuig was bezig een landing te maken op eigen instrumenten. De oorzaak van het ongeluk kon niet worden vastgesteld.

Een koene piloot

Een jeugdige Nederlandse piloot van een straaljager is dank zij zijn buitengewone koelbloedigheid aan de dood ontsnapt. Terwijl hij een oefenvlucht maakte vielen kort na elkaar de beide motoren van de straalmet grote snelheid naar beneden. De piloot jager uit. Het vliegtuig gleed in duikvlucht slaagde er in de macht over het vallende toestel te behouden en laveerde tussen boerderijen en bomen door, waarbij aan alle kanten stukken van het toestel gerukt werden, tot hij tenslotte een open stuk land vond waar hij het toestel aan de grond zette en er uitsprong voordat het in brand kon vliegen.

FOR BOYS AND GIRLS

Mother

JIMMIE, THE NEWSBOY

"Sun and World!" cried Jim, as loud as he could; but the big boys pushed him back; his papers were not all sold, and it was getting late.

"I did my best," said Jim to himself; "they are bigger than I; I am bigger than Pete, but I could not punch him; his mother is sick, and he is all she has."

"Stand in front of me, Peter, till yours are gone," said Jim, and then I'll sell mine."

Pete's lot was soon gone and he ran home to his sick mother with a loaf of bread for supper, which was the first food they had that day.

"Sun and World!" said Jim, as he stood alone, his bare feet stinging with the cold. "Sun and World!"

His papers were not all sold and there was no one left to buy.

"Come here, my boy," said a fine-looking gentleman who had been watching him. "You lost your chance to sell papers by helping another boy. Remember you will never lose anything by being kind to others. Do so all your life, and God will bless you".

As he said this, he slipped a shining silver dollar into Jim's hand.

"Oh, thank you," said Jim, "I will try," and he saluted like a little soldier as his friend turned away. Then he looked at the silver dollar, and knew it was not a dream.

Contributed by Mrs. J. C. Verbrugge

Here are a few riddles for you:

1 What is the oldest piece of furniture in the world?
2 Why is a watch like a river?
3 When is coffee like the soil?
4 What word may be pronounced quicker by adding a syllable to it?
5 What grows larger the more you take from it?
6 Why does a miller wear a white cap?
7 What is both a time and a fruit?

BIBLE ANIMAL PUZZLE

1 The animal that tempted Eve.
2 On what animal did Jesus ride into Jerusalem?
3 What animal took the place of Isaac in the land of Moriah?
4 What birds did Noah first send out of the Ark?
5 Among what Animals was Daniel placed?
6 What was Christ called?
7 What cannot fall to the ground without the knowledge of God?
8 What animals did David kill?
9 What birds did God use to feed Elijah?
10 To what animal does the Bible compare God's people?
11 What animals ate forty-two saucy children in the story of Elisha?
12 What creature gave Peter a guilty feeling?
13 On what animal was Rebecca riding when she met Isaac?

NIAGARA-DISTRICT
INLICHTINGEN
kunt u vrijblijvend ontvangen over onze ruime aanbieding van
FRUIT-, FULL STOCK DAIRY-, MARKETGARDEN en CHICKEN-FARMS
Redelijke prijzen en betalingsvoorwaarden. Gelegen in industriecentra
SCHRIJF OF TELEFONEER ONS!
Of komt u ons bezoeken? Wij bedienen u in het Hollands
F. L. LAUNDRIJ
REALTOR
Phones 290 or 218-J, Beamsville Ont.

Op tijd

Een Engels meisje, 16 jaar oud, kwam bij het plaatselijke woningbureau te Cambridge om een aanvraag in te dienen voor een huis. Op de vraag of ze getrouwd was antwoordde ze: „O, nee, nog niet, maar ik denk wel dat ik over een jaar of tien een huis nodig heb".

Gevaarlijke muizen

In Milton, Nova Scotia, brandde onlangs een huis af. De brandweer, die het vuur bestreed stelde naderhand vast, dat de brand was ontstaan door kortsluiting, die veroorzaakt was door muizen. De muizen hadden klaarblijkelijk een electrische draad doorgeknabbeld.

Geleerd Jong-Canada

Een onderwijs-authoriteit in Canada deelde onlangs mede dat minstens 55% van de Canadese jeugd 8 jaar lang de school bezoekt en dat vele anderen zelfs nog enkele jaren langer naar school gaat.

ANSWERS

1 The multiplication table.
2 It won't run long without winding.
3 When it is ground.
4 Quick.
5 A hole.
6 To cover his head.
7 A date.

1 Serpent; 2 Donkey; 3 Ram; 4 Raven and dove; 5 Lions; 6 Lamb and Lion; 7 Sparrow; 8 Lion and bear; 9 Ravens; 10 Sheep; 11 Bears; 12 Rooster; 13 Camel.

NIEUWS UIT OTTAWA

Minister Douglas Abbott heeft op 8 April j.l. aan het House of Commons zijn plannen voor het komende belastingjaar voorgelegd. Dat is te zeggen, nadat hij in de laatste helft van Maart al een min of meer gedetailleerde nota had gegeven van hoeveel hij dacht nodig te hebben en hoe hij dat bedrag wilde besteden, heeft hij op 8 April te kennen gegeven waar hij het geld vandaan wil halen.

Minister Abbott schatte in zijn millioenennota, dat hij voor het komende belastingjaar rond $5.000.000.000 nodig zou hebben, een bedrag, dat in vredestijd nog nooit bereikt werd. Van dit bedrag denkt Minister Abbott bijna de helft $2.106.000.000 te besteden aan de defensie van het land. Een zeer groot bedrag, dat enigszins een inzicht geeft op de vraag hoe de regering denkt over de internationale toestand.

Van deze $2.106.000.000 is een betrekkelijk klein gedeelte $324.000.000 bestemd voor hulp aan landen van het Noord Atlantisch Pact.

Een uitgave van $500.000 toont echter duidelijker dan wat ook aan hoe de regering over de wereldsituatie denkt. Dit bedrag zal gebruikt worden om alle Canadese zee- en kustschepen uit te rusten met anti-mijn apparaten en afweerkanonnen. Ongeveer 150 schepen zullen bovendien uitgerust worden met apparaten tegen magnetische mijnen en voorzien worden van een platvorm waarop kanonnen kunnen worden opgesteld. De regering zei, dat zij deze stap wenste te nemen om voorbereid te zijn op onverwachte aanvallen op Canadese schepen.

Zoals al eerder in ons blad medegedeeld heeft Minister Abbott in het afgelopen belastingjaar een spaarpotje van $355.700.000 over te houden op zijn begroting, dit in tegenstelling met zijn Hollandse collega Minister Lieftinck, die, blijkens recente berichten nu al zijn begroting van September j.l. met f 500.000.000 heeft overschreden. Maar Minister Abbott hoopt blijkens zijn nieuwe begroting voor het volgend jaar slechts $9.000.000 over te houden.

Zijn begroting is door Jan Publiek met zekere voldoening ontvangen, omdat de Minister enkele belastingverlagingen heeft aangekondigd, welke onmiddellijk ingaan.

Ingaande 1 Juli a.s. wordt de inkomstenbelasting verlaagd met 6%, een verlaging waar overigens niemand enig profijt van zal hebben. In de eerste plaats niet omdat de belastingbetalers ingaande diezelfde datum een extra 2% zullen moeten betalen als hun bijdrage in het ouderdomspensioen en in de tweede plaats niet, omdat de Minister een afzonderlijke bestaande belasting de defence surtax nu ook via de basisinkomen belastingbepalingen gaat heffen. Een en ander betekent, dat we in het komende jaar in feite meer inkomstenbelasting zullen moeten betalen dan in het afgelopen jaar.

De belangrijkste belastingverlagingen zijn de volgende: de belasting op cigaretten is met 3 cent per pakje verlaagd. Een pakje cigaretten, dat tot nu toe 42 cent kostte, kost thans 39 cent. Men moet evenwel nog rekening houden met mogelijkheid, dat de fabrikanten uiteindelijk de prijs zullen stellen op 40 cent. De belasting op auto's banden, radio's electrische apparaten enz. enz. is verlaagd van 25% tot 15%, de belasting van 15% op wasmachines, kachels, koelkasten is geheel opgeheven en de belasting op dranken als Orange, Coca Cola enz. is verlaagd van 30% tot 15%. Met als deze belastingverlagen is een bedrag gemoeid van $96.000.000.

Minister Abbott waarschuwde het publiek voor het volgend jaar geen belastingverlaging te verwachten of het moest zijn dat de algemene economische situatie in Canada en over de hele wereld zich drastisch wijzigt. Over het algemeen verwacht men van de aangekondigde verlagingen, die, behalve de verlaging-verhoging van de inkomsten belasting, alle onmiddellijk van kracht worden, enige opleving in het zakenleven. De tabaksfabrikanten zijn lang niet tevreden met de verlaging; zij wilden de belasting van cigaretten veel drastischer verlaagd zien. En ook de tabaksverbouwers zijn van mening dat de verlaging geen noemenswaardig effect zal hebben op hun bedrijf.

Landbouw:

Voorschriften

aan de Nederl. immigrant naar Canada

In verband met het uitbreken van een mond- en klauwzeer epidemie in Saskatchewan is door de Canadese regering de immigratie van agrariers tijdelijk stopgezet. De Canadese regering is bereid deze immigratiestop op te heffen, indien door het land van waar de immigrant afkomstig is, garanties worden gegeven, dat door de regering van dit land maatregelen worden getroffen, waardoor het overbrengen van mond- en klauwzeer door immigranten voorkomen wordt.

Deze maatregelen dienen te bestaan uit een aantal voorschriften welke door de immigrant moeten worden nagekomen en enige desinfecterende maatregelen.

De voorschriften in acht te nemen door de emigrant treft U hieronder aan.

Wij doen een ernstig beroep op uw gemeenschapszin om deze voorschriften nauwgezet na te komen.

Ontduiking van deze voorschriften kan bij ontdekking daarvan voor u zelf betekenen geen inschepingsverlof, of bij ontdekking in Canada terugzending naar Nederland of maandenlang vastgehouden worden in quarantaine; het kan echter ook tengevolge hebben dat de gehele emigratie naar Canada wederom gevaar zou lopen om stop gezet te worden;

Wat moet de agrarische immigrant doen?

1 **Werkschoeisel** moet ontdaan worden van aarde, stroo en mest en moeten volkomen gereinigd zijn;

2 **Werkkleding** en eventueel ook staldekens moeten gewassen worden. Deze moeten gezamenlijk verpakt worden in een zak die gemakkelijk te openen is. Op alle schoeisel, werkleding en de zak moet met merkinkt duidelijk leesbaar de naam van de emigrant worden vermeld.
De zak met inhoud moet worden verzonden aan:
De Gemeentelijke Ontsmettingsdienst in de plaats van inscheping.

2 **Gereedschappen** en leerwerk zoals tuig mogen niet worden ingepakt, maar moeten worden gebundeld, zodat zij zichtbaar blijven. Aan de bundel moet eveneens onuitwisbaar de naam van de emigrant worden aangebracht. Deze bundel moet ook naar de Gemeentelijke Ontsmettingsdienst in de plaats van inscheping worden gezonden;

Noot: De grote bagage en de handbagage mag dus geen werkschoeisel, werkkleding staldekens en gereedschappen bevatten.

3 **Uitdrukkelijk verbod** geldt voor het medenemen van stalbezems, borstels, zakken, dweilen, voorzover zij gebruikt zijn bij de behandeling van vee;

Wat moeten alle immigranten doen?

1 De grote bagage en de handbagage mag in geen geval worden verpakt in hooi, stro e.d.

2 Men moet zich op de dag van inscheping baden en schone onderkleding aantrekken. De schoenen moeten gereinigd zijn.

Noot: De datum en de plaats van aanlevering van werkschoeisel, werkkleding en gereedschappen en van de grote bagage zal door de betrokken scheepvaartmaatschappij of K.L.M. tijdig worden opgegeven.

Algemene mededeling

Door de ontsmettingsdienst zijn de nodige maatregelen getroffen waardoor de werkkleding en werkschoeisel en de gereedschappen tengevolge van de ontsmetting geen schade behoeven te lijden.

Agrarisch heeft betrekking op allen, die werkzaam zijn op landbouw-, vee of gemengde bedrijven, tuinbouw- pluimveebedrijven, kwekerijen e.d.

Doet Uw *Bankzaken* op een gemakkelijke manier
DOOR MIDDEL VAN DE POST

Als U buiten de stad woont of het lastig vindt om persoonlijk naar de Bank te gaan, waarom dan niet Uw bankzaken geregeld per post? U zult het veilig vinden, vlug en gemakkelijk en U zult geen zorgen meer hebben over los geld in huis.

"MY BANK" TO A MILLION CANADIANS B of M

De volgende keer dat U in de stad komt moest U even bij ons aanlopen en de B. of M. directeur inlichtingen vragen over deze dienst.

BANK OF MONTREAL
Canada's Eerste Bank

DOET ZAKEN MET CANADEZEN OP ELK GEBIED SINDS 1817

GERIEFLIJK EN GOEDKOOP NAAR
NEDERLAND

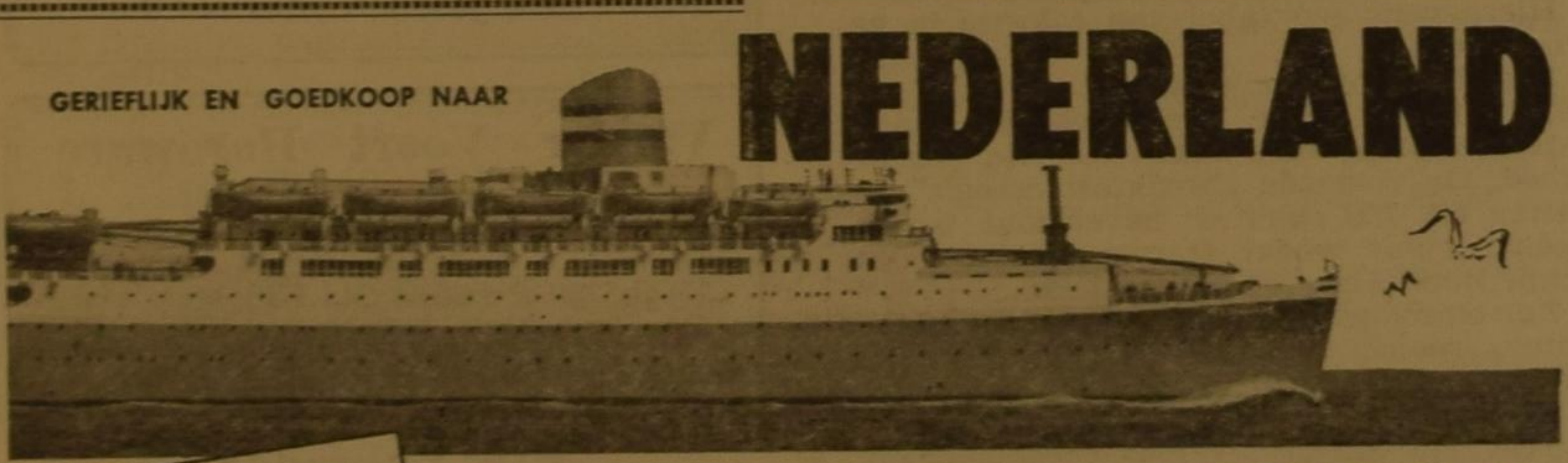

Geniet van de uitstekende maaltijden, de gezelligheid, vriendelijke bediening en zindelijkheid—in de traditioneel gastvrije sfeer van een beroemde trans-atlantische lijn.

Geregelde afvaarten van New York naar Rotterdam, Antwerpen, Southampton en Le Havre met de vermaarde Holland-Amerika Lijn schepen — Nieuw Amsterdam, Veendam, Westerdam, Noordam, de nieuwe Ryndam en Maasdam*.

Tevens afvaarten van de Westkust met moderne vrachtschepen voorzien van luxueuze passagiers accommodatie, en van Canadese havens aan de Oostkust met moderne laaggeprijsde schepen van de Nederlandse Regering.

*in 1952 in de vaart

Voor verdere inlichtingen raadplege men een erkend reisbureau of

"NIETS BETER DAN EEN OVERTOCHT OP EEN GOED SCHIP"

Holland-Amerika Lijn
HOLLAND-AMERICA LINE (CANADA) LTD.
MONTREAL: The Laurentien Hotel, Dominion Sq. WINNIPEG: 405 Royal Bank Building, Main St.

Plastic vensters

Een plastic-fabrikant te Victoria B.C. heeft een geheel nieuw gebruik van het wondermateriaal plastic ontdekt. De fabrikant maakt er vensters van, die de zonnewarmte buiten houden en verkleuren van gordijnen en meubelen voorkomen. De vensters zijn even helder als glas en ofschoon zo dus dat ze gemakkelijk opgerold kunnen worden toch vrij sterk.

Een vroege Lente?

In de hoop op een vroege lente hebben vele farmers in Ontario reeds voorbereidingen getroffen voor het komende seizoen. Velen hebben reeds zaaigraan gekocht. Over het algemeen heeft men gunstige verwachtingen over het wintergraan.

In Noord Ontario is het boswerk op tijd uitgevoerd. Op het ogenblik staat het boswerk stil rond Cochrane en Kenora, volgens officiele berichten, in afwachting van het dooien van de sneeuw, terwijl in het Algona-district nog met man en macht gewerkt wordt om de gekapte bomen uit het bos te slepen.

IN KINGSTON
it's
Steacy's
Limited
Since 1881
A Pleasant Place to Shop

ABERNETHY'S
SHOE STORE
127 Princess St. — Kingston, Ont.
Schoenen voor dames, heren
en kinderen

Welkom in Kingston!
HEMLOCK PARK
Dairy Limited
380 Princess St. — Kingston, Ont.
Telefoon 5551
*
"Organized to serve
you better"
*

Frigidaire sales and service
Verkopers in Oost-Ontario van Frigidaire fornuizen, Frigidaire koelkasten en Frigidaire bedrijfskoelinrichtingen
W. W. HAWLEY, LTD.
272 Princess St. — Kingston, Ont.

239 Ontario St. — Telef. 7179
CHAPMAN HARDWARE
Kingston — Ontario
Herstelplaats voor
Cockshutt, Beatty en Surge
◆
Paardetuig - verf - ijzerwinkel

Nieuwe stad in Noord B.C.

Behalve de Aluminium Corporation of Canada hebben nog andere ondernemingen hun oog laten vallen op het Noorden van British Columbia. De Alcan is bezig met een gigantisch project rond Kitimat. Enkele maanden geleden hebben we daarover volledige bijzonderheden gegeven. Maar thans wordt bekend gemaakt dat de Cassiar Asbestos Corporation uit Toronto binnenkort zal beginnen met het bouwen van een stad 65 mijl ten Zuiden van de grens van B.C. die het middelpunt zal worden van asbest-industrie in deze omgeving. Het is namelijk gebleken dat de bodem in deze streek rijke asbestlagen bevat.

VOOR DE VROUWEN

De Beek

Hoog in de bergen begint een kabbelende beek haar weg te vinden naar beneden. Het zachte gemurmel en de heldere glans verblijdt het hart en gij geniet van de schoonheid van een van God's zoetste werken.

In uw verbeelding volgt ge dat beekje. Al gaande groeit ze en wordt sterker en krachtiger. Andere sterke en krachtige beken worden aan haar toegevoegd en ze wordt een machtige rivier waarop de grote schepen van de handel varen en waaruit men kracht verkrijgt om de wielen van industrie te draaien. Alles tot welzijn der mensen.

Maar die krachtige rivier kan ook een vijand, een geweldenaar worden, om te vernielen als hij zijn perken te buiten gaat en een overstromende vloed wordt.

Het is ons gegund als moeders een nog grotere kracht te zien ontwaken en groeien. Groter vergeleken bij een beekje dat al groeiende tot een machtige rivier wordt zijn de krachten in onze kinderen verscholen. Wie weet wat uit dat klein wichtje zo hulpeloos in zijn wiegje liggende te voorschijn zal komen. Een machtige rivier tot des mensen zegen of een overstromende vloed tot verderf? Wat is onze taak een heerlijke maar ook een gewichtige om de stroom van dat jonge leven te leiden in de bedding die uitloopt tot een nuttig niet alleen maar God-erend leven, om onder Gods zegen die krachten te temmen tot werkkrachten voor de Heere. Wie is daartoe bekwaam.

* * *

In ons vorig artikel hadden we het over wat nodig is om kinderen te doen groeien en volwassenen op hun gewicht te houden. We zeiden dat het nodig was om de voedingsregels te volgen. Maar toch is het dan nog mogelijk om te veel te eten als men niet weet hoeveel energie verschillende soorten voedsel het lichaam verschaffen. Deze energie wordt gemeten in „calories". Hoe meer calories we nemen hoe meer energie geproduceerd wordt. Energie die uitgaat boven de vereisten voor groei en arbeid wordt omgezet in vet. Daarom, als er te veel worden genomen groeien we.

Hiernevens een tabel van calories in gewoon voedsel.

Brood-wit of whole wheat, snee ½" dik 75. U krijgt meer voedselwaarde zonder extra calories met bruin (whole wheat) brood. De volgende „breakfast cereals" bevatten elk 100 calories: havermout ¾c gekookt; whole wheat (tarwe) ¾c gekookt; grape nuts ¼c; corn flakes 1c 75.

Zuivelproducten: elk 100 calories: 1tbsp boter; room: 16% vet, 4 tbsp, 32% vet slagroom 2tbsp. Elk 75 calories: karnemelk 1 glas; afgeroomde melk, 1 glas; kaas 1" blokje. 175 calories: 1 glas chocolademelk; 200 calories; ice cream (room) ijs, schep 2½" doorsnee.

Vlees: beef (rund) gekookt stuk 3 oz., 200 calories; sirloin (harst) 3 oz. 250 calories; hamburger (gehakt) 5 uit een pond, 250 calories; lever 3½ oz. 175.

Pork (varken) bacon (gerookt spek) 4 reepjes, 200; ham, 3 sneden (3 oz.) 350; loin (lendestuk) 3 oz. 300; tenderloin (filet) 150..

Veal (kalvervlees) cutlet (karbonade) 3 oz. 200; gekookt of geroosterd 3 oz. 200.

Chicken (kip) 3½ oz. 200.

Vis: cod (kabeljauw) 4 oz. voor het koken 175; haddock (schelvis), 3½ oz. 200; trout 300; salmon 250.

Fruit: plum (pruim) 25; peach (perzik) pear (peer) 50; orange (sinaasappel) apple, rasberry (framboos) ⅔c. 75; bannaan 1 grote, cherries (kersen) 1c; grapes (druiven) 1 grote tros 100.

Gedroogd fruit: dates (dadel) 5; prune (pruimedant) 5; raisins (rozijnen) 2tbsp 100; figs (vijgen) 4, 200.

Nuts (noten): almonds 8—10; peanuts (pindas) 20; peanut butter (pindakaas) 1 tbsp 100.

Suiker: elk 100; jam, honey, 1tbsp; syrup (stroop) 2tbsp; witte suiker 2tbsp bruine 3tbsp. U ziet dat alle soorten suiker veel calories geven.

Groenten: de meesten geven 25 cal. voor een gewoon portie behalve corn (maïs) 2, peas (erwten) gepeuld, potato (aardappel) 1 middelmatig, boontjes (witte) 100. Om dus vullend voedsel eten doch niet veel calories te hebben gebruike men veel groenten, behalve die 100 cal. geven, vooral celery en tettuce (sla)

Nog enige: 1 ei 75; chocolade ½ oz. 100; chocolade milk shake 425; chocolade malted milk 500; macaroni and cheese 350; spaghetti in tomato sauce 225; cake, chocolade, iced 350; white 300; rice pudding with raisins ¾c 250; pie 1/6 350; pudding ½c 200.

Als men veel te zwaar is en het nodig is voor de gezondheid om lichter te worden doet men best een dokter te raadplegen, maar men kan er toch zelf veel aan doen met de calories in ons voedsel te tellen en dat te eten wat meer of minder geeft. Zo ook als men zwaarder wil worden. Het minst dat een gezond mens, naar dokters maatstaf, nemen moet om op krachten te blijven is 1200 calories per dag. Kinderen die groeien moeten hebben wel 3000 cal. nodig, alsook mannen zware arbeid verrichten.

KENT SHOE STORE
Schoenen voor het hele gezin!
302 Princess St. — Telef. 4641
Kingston, Ontario

Vander Voort Hardware
Licht en zwaar ijzerwerk
Farm behoeften
77 en 789 Princess St., Kingston, Ont.
Telef. 7783

Rijk Labrador

De Franse ontdekkingsreiziger Jackues Cartier die in 1534 Canada bereisde noemde Labrador een grote landstreek aan de kust van de Atlantische Oceaan en ten Zuiden van de Hudson Straat een onvruchtbaar en waardeloos gebied. Maar onderzoekingen hebben uitgewezen dat Labrador meer natuurlijke krachtbronnen voor het opwekken van electriciteit bevat dan de hele rest van Canada. Daarnaast, en dat is van minstens evenveel belang, blijkt de bodem van Labrador ontzaglijke hoeveelheden ijzererts te bevatten.

TUSSEN ★ huis en school

Het is onze taak als volwassenen kinderen te leiden en in deze verwarde wereld de weg te wijzen die ten leven leidt.

Wij trachten dit te doen in huis en op school, in de Zondagschool en op de catechisatie.

Maar . . . . soms wijzen zij **ons** de weg.

In het „Geref. Weekblad" gaf Ds. Kuyper uit Sassenheim, welbekend bij vele immigranten door het bezoek dat hij verleden jaar aan Canada bracht, hiervan onlangs een treffend voorbeeld.

Wij zijn zo vrij het hieronder over te nemen.

ZO GIJ NIET WORDT . . .

Andersen is chirurg. Knappe kerel, nog jong voor dit vak. Hij gaat kalm zijn weg en is een aardige vent.

Dit is zijn geschiedenis: Hij werd opgevoed in een Christelijk gezin. Zijn vader en moeder waren eenvoudige mensen, ook maatschappelijk, maar door vele opofferingen en met behulp van een beurs hadden ze zijn studie kunnen bekostigen. De gymnasiumtijd en de eerste universiteitsjaren leverden geen moeilijkheden op. Hij was — ook dank zij zijn scherp intellect — een prettige catechisant en in zijn derde studiejaar, toen hij twintig was, deed hij belijdenis van zijn geloof. Maar na een poosje begon hij weg te blijven uit de kerk en binnen enkele jaren was hij een keurig nette verloren zoon. Na zijn huwelijk vertrok hij naar een andere plaats en ik verloor hem uit het oog.

Tot mijn verbazing zag ik hem evenwel een half jaar geleden weer in de kerk. Ik informeerde en vernam dat hij aan het dichtbijliggend ziekenhuis als chirurg verbonden was.

Die ene kerkgang was niet de laatste; zo nu en dan merkte ik hem 's Zondags op onder het gehoor. Toen zag ik hem toevallig eens op straat en ik sprak er mijn blijdschap over uit dat hij de weg naar de kerk teruggevonden had. Hij zei er niet veel op, alleen:

„— Ja, ik ben wel veranderd, ik ben er zelf ook blij om".

Dat is dus zijn geschiedenis.

Maar er is nog een andere geschiedenis en die hoorde ik pas toen hij op een avond eens kwam praten. We spraken over zijn werk in het ziekenhuis en ik genoot van zijn preciese verhaaltrant en het vleugje humor dat zijn ernst zo acceptabel maakte.

De avond ging naar de nacht en hij werd vertrouwelijk:

„Maar het meest interessante geval dat ik ooit meemaakte," zei hij, „was een kind". Dat is eigenlijk niet goed gezegd: een interessant geval. Het was een doodgewone appendix . . ."

Hij zweeg en keek even stil voor zich uit.

„Och, ik was toch van plan het u vroeger of later eens te vertellen . . ."

En toen hoorde ik het verhaal van wat er met de kleine Wim gebeurd was.

In de operatiezaal was alles in gereedheid gebracht. De dokters in het wit en de verpleegsters op hun qui-vive. Allen met het steriele gaas voor de mond. De lamp in het midden gaf een fel en onbarmhartig licht. Geen wonder dat de kleine Wim een beetje schrok toen hij binnengereden werd. Hij keek met angstige ogen rond naar al dat licht en die witte verschijningen. Hij was ook nog maar zeven jaar en zo helemaal alleen; want vader en moeder mochten niet mee, dat had hij al begrepen.

Maar hij was een vrijmoedig ventje en vroeg Andersen:

„Wat gaat u met me doen?"

„We zullen die pijn uit je buikje eens even wegnemen", zei Andersen vriendelijk.

„Maar ik heb nou helemaal geen pijn".

„Nee, maar als we er niets aan doen komt de pijn morgen weer terug en dan wordt je erg ziek".

Dit scheen hem tot nadenken te brengen. Zijn smalle gezichtje stond strak en de ogen keken gespannen naar de grote man boven hem.

„Hoe gaat u de pijn wegnemen dokter?"

„Je gaat gewoon slapen, Wim, en als je wakker wordt, is alles gebeurd en dan ben je gauw weer beter.

Wim was niet helemaal gerustgesteld.

„Ik heb nog helemaal geen slaap".

„Dat komt wel; ik ga je in slaap maken hoor, je voelt er niets van".

Inmiddels was het vreemd rustig geworden in de operatiezaal. Alles was klaar en ieder stond in afwachting.

„Ga ik werkelijk slapen, dokter?"

„Ja, Wim, werkelijk".

„Maar dan moet ik eerst bidden", zei Wim.

Voor iemand er op verdacht kon zijn gleed hij op de grond; hij knielde en legde zijn handjes gevouwen op de rand van de brancard.

Het werd doodstil in de zaal. Andersen, de beide assistenten, de zusters, niemand bewoog zich. Allen keken naar dat kleine figuurtje in het midden.

En toen klonk een kinderstem, helder en zuiver:

> Ik ga slapen, ik ben moe.
> 'k Sluit mijn beide oogjes toe.
> Heere houd ook deze nacht
> Over mij getrouw de wacht.
>
> 't Boze dat ik heb gedaan
> Zie het, Heere, toch niet aan.
> Schoon mijn zonden velen zijn,
> Maak om Jezus' wil mij rein.

Dat was het verhaal van Andersen.

„U zult het", zei hij, „mischien wel vreemd of sentimenteel vinden, maar voor mij is het een keerpunt geweest. Het liet me niet meer los want ik gevoelde: dat kind heeft gelijk en ik heb ongelijk. Er is een avond geweest dat ik ook voor mijn bed heb geknield; ik was heel zwaarmoedig en verward want er was heel wat in mijn leven dat niet klopte. Maar dat is een ander verhaal. Ik heb die avond geknield voor God en heb precies hetzelfde gevraagd: schoon mijn zonden vele zijn, maak om Jezus' wil mij rein."

Andersen stond plotseling op als iemand die vreest dat hij te diep in zijn ziel heeft laten kijken. Hij zag mij wat wantrouwend aan en knoopte zijn jasje dicht. Maar bij de deur zei hij:

„Er staat toch zoiets van worden gelijk een kindeke, is 't niet?"

De kwaliteitszaak
ROBERT BRUCE
Limited
*
Manufacturen — Confectie
*
170 Princess St. — Kingston, Ont.

WHITNEY'S
House Furnishings
"For the smarter things"
Overgordijnen, Matten en Karpetten
Vloerbedekking
Kingston Ontario — Telefoon 27379-9

Kijk op uw gemak rond bij
DOVER'S
Limited
HEREN— EN JONGENSKLEDING
123 Princess St., Telefoon 3030
Kingston, Ontario

W. H. IRVINE & SON
Het beste adres voor
woninginrichting
en
stoffering
in Kingston
237 Ontario St., Telef. 2 - 1172

Ferguson & Parker
Real Estate en Insurance
Hypotheken verkrijgbaar. Telef. 9735
Kantoor: 93 Clarence St., Kingston
(Tegenover postkantoor)

Kingston zet de deur open

Al sinds enige tijd zijn er stemmen op gegaan dat er vanuit Kingston nooit of slechts weinig in ons blad verscheen.

Voor nog ruim een jaar geleden kerkten ongeveer 15 gezinnen. Dit aantal is nu reeds de 40 gepasseerd en tegen het einde van dit jaar, verwacht men dat er meer dan 70 zullen zijn.

Het gebouw, waarin we nu bijeenkomen, zal spoedig te klein en door een kerk vervangen moeten worden.

Reeds is er een commissie gevormd die uitziet naar geschikte bouwgrond. Verscheidene enthousiaste dames zijn bezig een bazar te organiseren en gezien hun ijver in deze, twijfelen we er niet aan of ook zij zullen een grote steen bijdragen aan de bouw van onze eigen nieuwe kerk.

Geregelde vergaderingen worden gehouden door vrouwenvereniging en young people. Ook de emiratievereniging zit niet stil. Enige weken geleden kregen we gratis de beschikking over een groot huis, wat als gasthuis zal gaan dienen voor pas aangekomen immigranten. Een speciale commissie is samengesteld, onder voorzitterschap van Jac. Kleiweg (de man met de stalen ruggegraat) die zorg draagt voor de exploitatie van dit doorganshuis. De algehele leiding berust bij Henk Vander Nadort.

Afgelopen winter is er onder ons bijna geen werkloosheid geweest en als we zo om ons heen zien dan kunnen we niet anders zeggen dan dat het onze landgenoten hier ver boven middelmatig goed gaat. Enigen van hen bezitten reeds hun eigen huis of farm, sommigen hebben een farm on share. Vorig jaar stonden er bij de kerk ongeveer 5 cars geparkeerd, nu soms al meer dan 30.

Al met al een groei en opbouw, die stemt tot tevredenheid en grote dank aan Hem die uiteindelijk ook dit alles bestuurt.

The Christian Reformed Church

Elco H. Oostendorp

Het zendingswerk van onze kerk

„Onbekend maakt onbemind", zegt het oude spreekwoord. Het is daarom ook geen wonder dat onze broeders en zusters die slechts enkele maanden lidmaten zijn van onze kerk, verwonderd vragen, waarom die "quotas", of vaste aanslagen? Velen vinden die zeer hoog. We zullen in dit artikel enige inlichting dienaangaande geven.

The Christian Reformed Church tracht te gehoorzamen aan het bevel van de Heere, „gaat heen in de gehele wereld, predikt het Evangelie aan alle creaturen". Het inwendige zendingswerk wordt gedaan door plaatselijke gemeenten en groepen van kerken door de zogenaamde "neighborhood evangelism", of evangelisatie. Maar de Synode heeft ook een inwendige Zendings Commissie, die toezicht heeft over het werk van veertien leraars in de Verenigde Staten, en zeventien in Canada, terwijl twee dominees arbeiden onder de soldaten als "service pastors". Deze Commissie regelt namens de Synode ook het betalen van subsidies aan de gemeenten, die financieel te zwak zijn het tractement van eigen leraar ten volle te betalen.

Onder zendingswerk mogen we ook rekenen de radio-prediking van ons "Back to God Hour". Rev. H. Eldersveld is de spreker. Door middel van de radio worden iedere Zondag duizenden bereikt met de Gereformeerde waarheid. Meer dan 400 stations in U.S.A. en Canada worden gebruikt van week tot week. Jammer, dat het tot dusver zeer moeilijk is om de beschikking over meer stations te hebben in Canada, maar er wordt werk van gemaakt. Het schijnt dat vele stations hier geen tijd verkopen aan godsdienstige programma's.

Onze kerk heeft reeds vele jaren gearbeid onder de Joden in Chicago en Paterson. In beide steden worden de Joden bereikt door medische "clinics", diensten, Zondagscholen en bezoeken van huis tot huis. Het is geen gemakkelijk werk maar er zijn toch enkelen die Jezus als de Messias hebben gevonden.

Een soort van buitenlandse inwendige zendings-actie, reeds vele jaren door The Christian Reformed Church verricht, is het werk in Zuid Amerika en Ceylon onder de Gereformeerde kerken in die landen. Rev. Jerry Pott is in Buenos Aires, Argentina, en Rev. Wm. Muller in Brazil. Pogingen worden aangewend om twee leraars te zenden naar Ceylon, waar Rev. John Schuring enige tijd met veel zegen werkzaam mocht zijn.

Geldelijke steun wordt ook verleend aan andere leraars, en aan studenten uit Zuid Amerika en Ceylon, opdat deze kerken hun eigen Gereformeerde leiders mogen hebben. Vooral met de nieuwe emigratie naar Zuid Amerika is dit werk van groot belang ook voor degenen in Canada wier familie of kennissen naar die landen vertrekken. We mogen dankbaar zijn, dat deze broeders en zusters mede door de actie van onze kerk ook daar een Gereformeerde kerk mogen vinden.

De aanslagen of "quotas" voor het werk bovengenoemd bedragen de som van $20.20. Daar komt nog bij het werk van de heidenzending, of buitenlandse zending, waarvoor $9.00 per gezin nodig is. Daarover echter in een volgend artikel.

Winter—oogst

In het Noorden van Canada en ook wel in andere streken van Canada waar de electrische koelkast nog niet zijn intrede heeft gedaan, is op het ogenblik de oogst van de winter gaande. Op meren en rivieren zijn mannen bezig met het zagen van ijs. Zij maken een groot oppervlak schoon van sneeuw, tekenen een groot vierkant uit en beginnen na een aantal gaten gehakt te hebben het blok ijs los te zagen. Vervolgens wordt het blok, fonkelend in het zonlicht en met felle kleuren doorschoten, door paardekracht uit het water gesleurd en naar de wal gebracht waar het, bedolven onder een dikke laag zaagsel opgeslagen wordt voor de zomer om dan gebruikt te worden in koelkamers en ijskasten.

Dat is de oogst van de winter in het Noorden van Canada.

Meineed of gezichtsbedrog

Een boerenknecht bij Arnhem werd tot zes maand gevangenisstraf veroordeeld omdat hij onder ede verklaarde dat hij en zijn baas, te paard over de Waaldijk rijdende achter elkaar aanreden, terwijl de vier inzittenden van een auto, die bij het passeren van de ruiters van de dijk afviel, onder ede verklaarden, dat de ruiters naast elkaar reden, zodat er geen voldoende ruimte was geweest voor de auto om te passeren. De verdediger van de boerenknecht heeft echter de leden van het gerechtshof meegenomen op een autotochtje over de Waaldijk en hun aangetoond, dat de verklaringen van de inzittenden van de auto op gezichtsbedrog berustten. Vanuit een auto lijkt het net alsof twee ruiters, die in werkelijkheid achter elkaar aankomen, naast elkaar rijden. De boerenknecht werd vrijgesproken.

WORDT LID VAN DE

Onderlinge Ziekte Verzekering

uitgaande van de Christian Reformed Immigration Society in Ontario

Deze Onderlinge Verzekering

- is toegankelijk voor alle leden van de Christian Reformed Immigration Verenigingen in Ontario;
- wordt beheerd door het Provinciaal Bestuur van deze Verenigingen in Ontario, en
- staat onder toezicht van de regering.

Kosten:

1 Contributie lidmaatschap Chr. Ref. Immigration Vereniging

2 Bijdrage Reservefonds, ingesteld op eis der regering, wordt eenmaal betaald	$10.—	voor gezinnen;
	$ 4.—	voor inwonende kinderen boven 18 jaar
	$ 5.—	voor alleenstaande personen.
3 Premies:	$10.—	per kwartaal per gezin, kinderen tot en met 17 jaar inbegrepen.
	$ 4.—	per kwartaal voor inwonende kinderen boven 18 jaar.
	$ 5.—	per kwartaal voor alleenstaande personen.

Uitkeringen:
(maximum bedragen)

1 Ziekenhuisverpleging	$150.—	(3e klas "ward-rate")
2 Operatiekosten:	$200.—	
3 Bevallingen:	$ 35.—	
4 Medicijnen en .... Rontgenfoto's	$ 50.—	

Nieuw aangekomen immigranten die zich binnen 30 dagen aansluiten delen zonder wachttijd in de uitkeringen.

Aan Chr. Ref. Church Co-op. Med. & Hosp. Society
497 York Street, Hamilton, Ontario

Zend ons per omgaande inlichtingen over uw verzekeringsplan
(In blokletters s.v.p.)

Naam ....

% ....

Post-adres ....

NIEUWS van de Onderlinge Ziekteverzekering

Wij zouden graag het volgende onder de aandacht van onze leden willen brengen:
1 Het eerste kwartaal van 1952 is verstreken. Onze leden, die per kwartaal betalen, hebben reeds bericht gehad over de premie-betaling voor het tweede kwartaal.
Nog steeds schijnen niet alle leden ervan doordrongen te zijn dat er geen plaatselijke penningmeester meer bij hen aanklopt om de premie op te halen, maar dat ze er nu zelf voor moeten zorgen dat dit geld op het kantoor der verzekering in Hamilton komt.
Aan het eind van het vorig of in het begin van dit jaar hebben wij naar alle leden een „aanslag-biljet" gezonden, dat inlichtte over het in 1952 te betalen bedrag aan premies, reserve-fonds enz.
Wanneer u in 1951 lid was van onze verzekering en dit wenst te blijven, maar door onjuiste of onvolledige adressering of door wat oorzaak ook, nooit zo'n biljet ontvangen hebt, dan raden wij u aan zich z.s.m. met ons kantoor in verbinding te stellen. Want:

wanneer in de loop van deze maand de premies over het eerste en tweede kwartaal niet door u is voldaan, nemen wij aan dat u als lid bedankt hebt.

Dit betekent dat u zonder uitkering bent bij opname in het ziekenhuis van u of een der uwen, ook al hebt u verleden jaar geregeld betaald. Wanneer u later toch weer lid zou worden gelden de gewone regels t.a.v. wachttijd, die voor alle nieuwe leden gelden, behalve de „nieuwe immigranten".
Zou het niet verstandiger zijn om even een cheque of moneyorder naar 497 York Street, Hamilton, te zenden?
2 Zij, die of geheel, of gedeeltelijk voor 1952 hebben betaald, ontvingen van ons een bewijs van lidmaatschap. Het nummer hierop is uw verzekeringsnummer. Vermeld dit altijd bij betalingen of correspondentie, het voorkomt tijdverlies.
3 Het is niet altijd mogelijk per ommegaande een bewijs van ontvangst te sturen voor binnengekomen gelden. In uw eigen belang raden wij u ten sterkste af geld „in cash" te zenden. Doe het per cheque of money-order. U hebt dan de cheque die u terugontvangt of in het strookje van de m.o. altijd een bewijs van betaling.
4 Er is nog wel eens misverstand over wat wel en wat niet uitgekeerd wordt door onze verzekering.
U bent verzekerd tegen onkosten van operaties of chirurgische behandeling en (of) ziekenhuisverpleging. Er wordt wel eens gedacht dat bij opname in een ziekenhuis **alle** dokterskosten vergoed worden, ook al is er geen sprake van operatief ingrijpen. Dit is niet juist en nooit de opzet van onze verzekering geweest. Wanneer de huisdokter bijv. in een geval van pneumonia opname in een ziekenhuis nodig oordeelt, komt de rekening van de behandelende geneesheer niet voor uitkering in aanmerking. Wel kunnen natuurlijk onkosten van extra medicijnen, rontgen-foto's enz. tot het bedrag hiervoor vastgesteld vergoed worden.
5 Was het voorheen zo dat de uitkering voor verplegingskosten ten hoogste $5.50 per dag bedroeg, thans hebben onze leden recht op de uitkering van „standard" of „ward-rate".
6 Bij operaties worden aan chirurgen uitgekeerd de minimum tarieven, vastgesteld door de Ontario Medical Association. In de meeste gevallen houden ook de dokters zich hieraan, maar niet altijd. Vandaar soms het verschil tussen uitkering en ingediende rekening.
7 Bij bevallingen wordt alleen in bijzondere gevallen, bijv. als er van een operatie sprake is geweest, meer uitgekeerd dan het vastgestelde bedrag van $35.—.
8. Een van onze plaatselijke penningmeesters gaf ons eens een klacht door van sommige leden, dat onze verzekering duur zou zijn in vergelijking met andere instellingen op verzekerings-gebied. Hij vroeg ons of het misschien niet gewenst zou zijn de financiele verplichtingen, die onze leden op zich nemen, eens te stellen naast die van andere verzekeringen.
Wij willen wat dit betreft alleen deze raad geven: Laten deze leden eens vergelijken de premies voor **gezinnen** in onze en andere verzekeringen en laten ze verder eens informeren naar wat er in deze verzekeringen soms gebeurt met leden „die veel geld gekost hebben".
Overigens: Onze verzekering is geen commerciele instelling. Wij „dragen elkanders lasten" en al zou u in onze verzekering iets meer moeten betalen, wat naar onze mening niet het geval is, dan weet u dat u hierdoor een broeder of zuster helpt de financiele lasten bij ziekte en operatie te dragen. Is u dit desnoods niet een paar dollars extra waard?

The Christian Reformed Church Cooperation Medical and Hospital Society
497 York Street, Hamilton, Ontario

Nieuws uit Toronto

Voor de gehouden vergadering van de Immigratie-vereniging te Toronto bestond wederom veel animo. De voorzitter, de heer G. Diemer, gaf een overzicht van de geschiedenis der Organisatie in Toronto. Zeer waarderend liet hij zich uit over de vele diensten, verricht door Ds. en Mevr. Brondsema, die bij de snelle groei der kerkelijke gemeente steeds tijd en raad wisten te vinden ten behoeve onzer immigranten. Ook de oud-voorzitter der vereniging, de heer De Boer van Stoufille, werd veel dank gebracht voor zijn pioniers-werkzaamheden, verricht ten bate onzer immigranten. Het immigrantenhuis is inmiddels bezet, terwijl meerdere aanvragen voor huisvesting het bestuur bereiken. Enkele families hebben reeds via het Tehuis een andere bestemming weten te vinden. Alle bewoners blijken zeer voldaan met deze gelegenheid tot huisvesting en nemen het voorlopig „hulpbehoevende comfort" gaarne voor lief. De sfeer in het Tehuis is voorbeeldig, men is er verdraagzaam en iedereen toont een juist begrip van de omstandigheden. Moge het ook zo blijven.
In de bestuurs-vacature werd voorzien door de verkiezing van de heer Masseling. Ook werd een Regelings-commissie benoemd bestaande uit de heren Barkmeyer, Treur, De Bonte, en de dames Mevr. Hofland, Mevrouw Treur, Mevr. Metz, Mevr. Tempelman en Mevr. De Bonte.
De voorzitter deelde mede, dat er plannen bestaan voor het oprichten van een Credit-Union. In afwachting van een landelijke of provinciale regeling, meende het bestuur, er goed aan te doen in Toronto zo spoedig mogelijk te starten. Het is de bedoeling, dat er op die manier verschillende gezinnen geholpen kunnen worden aan het down-payment, benodigd voor het kopen van een eigen huis. Door de zeer hoge huurprijzen gaat er te veel kapitaal verloren in onze kring, terwijl de spaarders zeer weinig profijt trekken van hun beleggingen bij de plaatselijke banken. Bovendien zijn de grotere gezinnen in feite aangewezen op een eigen huis. De uitvoerige plannen zullen zo spoedig mogelijk aan de leden bekend gemaakt worden.
Tijdens de vergadering gaven vele aanwezigen zich op als lid, waardoor in enkele weken tijds het ledenaantal meer dan verdubbeld is.
Door de Christian Reformed Church van Detroit (U.S.A.) was een mooie collectie heren- en dameskleding geschonken ten bate van onze immigranten alhier. Deze geste werd ten zeerste gewaardeerd door de vergadering en vele moeders maakten dan ook een dankbaar gebruik van deze gelegenheid.
De penningmeester, de heer Steenhof, gaf een uitvoerig verslag, in het bijzonder over de lasten en baten van het nieuwe Tehuis.
Niettegenstaande de extra uitgaven van de eerste 2 maanden, was de penningmeester dankbaar voor de resultaten en hoopvol voor de toekomst. De baten worden voorlopig zo veel mogelijk besteed voor het aanbrengen van meer comfort en het inrichten van de basement voor huisvesting van nog enkele gezinnen.
Tot commissie-leden van Kascontrole werden benoemd de heren Hofland en Kapinga.
Omstreeks middernacht sloot Ds. Brondsema deze goedgeslaagde vergadering.

London, Ont., groeit uit de kinderschoenen

De groep London, Ont., nog maar enkele maanden oud, omvat ca. 30 gezinnen. Er wordt behoorlijke activiteit ontwikkeld hoewel de moeilijkheden vele zijn. Vergaderd wordt er in de voormalige Pentecostal Church aan Dundas St. 's Morgens Hollandse en 's avonds Engelse dienst. Het vervoer is een probleem tot nog toe. De gemeenteleden wonen nl. slechts gedeeltelijk in de stad, de rest woont naar alle zijden verspreid. Het verenigingsleven begint onder de beproefde leiding van Ds. J. Gritter aardig op gang te komen. Er is een Young People Sosiety, een Vrouwenvereniing, een Immigratievereniging en een Begrafenisfonds. Misschien is er nog wel meer dat aan schrijver dezes niet bekend is. Door de zeer prille jeugd van de groep kennen vele gemeenteleden elkaar nl. niet eens. Aan de toekomst van de groep London wordt echter niet getwijfeld. Het is hier een snelgroeiende stad van iets meer dan 100.000 inwoners midden in een gebied dat tot het beste van Canada gerekend mag worden. De farms kunnen de vergelijking met die in alle andere streken glansrijk doorstaan. Er wordt hard gewerkt om een doorgangshuis voor inkomende immigranten te openen. Een geschikt gebouw te vinden blijkt echter niet gemakkelijk, maar wat in Toronto kan moet hier toch ook kunnen. Dan is er verder nog een bouwcommissie voor een in de naaste toekomst te bouwen kerk. Deze commissie heeft het plan nog dit jaar een stuk grond te kopen en volgend jaar te beginnen met het bouwen van een bedehuis. De groep hoopt nog dit jaar in aantal te verdubbelen zowel door immigratie uit Nederland als door toevloed uit andere plaatsen in Ontario. De lonen zijn vrij hoog zowel in de stad als op het platteland. De dairyfarmers betalen hier van $125 tot $150 per maand met vrij wonen, melk en brandstof. In de stad is men juist begonnen met het bouwen van een ziekenhuis wat drie a vier millioen dollars gaat kosten en waar veel werk aan is verbonden.

Winona wil gaan bouwen

Op de laatst gehouden Gemeente-vergadering te Winona zijn belangrijke beslissingen genomen. Deze vergadering, waarvoor de opkomst zeer groot was, werd geleid door Ds. Kooistra uit Chicago, welke een maand in de gemeente Winona werkzaam is.
Na bespreking werd besloten 2 acres grond aan No. 8 Highway te Fruitland te kopen en zo vlug mogelijk met de aanbesteding van een pastorie te beginnen.
Ook werd in principe besloten tot de bouw van een kerk.
Een bouwcommissie is benoemd en bestaat uit C. Tigchelaar, J. van Staalduinen, A. Haanstra, G. Otten. R. Buining en A. van Dijk.
De gemeente telt thans ruim 60 gezinnen welke verspreid wonen over Stoney Creek, Fruitland Winona, Grimsby en Beamsville.
De kerkdiensten en bijeenkomsten worden nu gehouden in de Legion Hall te Winona welk gebouw echter te klein is.

Groente- en Bloemzaden

voor uw tuin of farm. Hollandse en andere soorten juist de soorten die u wenst. Vraagt onze prijscourant aan in de Holl. of Eng. taal.

Zaadlevering franco

WILLIAM DAM SEEDS

SARNIA, ONTARIO

(Voorheen bedrijfsleider van Turkenburg's Zaadhandel, Nederland)

DE zaak voor Herenkleding

BALL CLOTHING STORE

Phone 3347 — 92 King St. W.

Brockville, Ontario

HOLLANDERS

Wij hebben nog 1e klas geschilderde klompen. Maten voorradig van 26—30 Geef uw adres en maat op, dan sturen wij franco. Beleefd aanbevelend,

Mr. H. VANDE BUNTE
R.R. 1, Bradford

FILMVERENIGING TE EDMONTON

In Edmonton, Alta is een vereniging opgericht welke zich tot doel stelt goede films te geven voor eigen kring. De eerste filmavond is reeds gehouden en dank zij het Moody Bible Institute, dat goede films beschikbaar stelt, uitnemend geslaagd. De universiteit van Alberta stelt ook films ter beschikking, terwijl er ook natuurfilms van Canada voor niet veel geld of geheel gratis te krijgen zijn. De vereniging denkt echter dat er meer mogelijkheden zijn; misschien zijn er elders verenigingen met dezelfde doelstellingen of belangstellende personen en misschien zou gezamenlijk beter resultaat bereikt kunnen worden. Wie inlichtingen hoeft of hebben wil kan schrijven aan: C. De Graaf, 10819-93 St. Edmonton, Alta.

JAARVERGADERING VAN J.V. EN M.V.

De Young Men Society „Search the Scriptures" en de Young Women Society „Be Faithful" te Winona hebben op 22 Februari j.l. onder bevredigende belangstelling hun eerste jaarvergadering gehouden, sinds hun ½-jarig bestaan. Nadat de voorzitter van de Y.M.S. met gebed en een welkomstwoord de avond had geopend brachten Nell Koorneef en Harry Koopman de jaarverslagen uit. Ep Hielema leverde de inleiding, die handelde over „De ware Godsdienst", waarop een korte bespreking volgde.

Verschillende leden verzorgden daarna 'n bont programma van declamatie, zang, toneel en pianospel, terwijl de bezoekers ook nog op Hersengymnastiek werden getracteerd. Ds. Persenaire sloot de avond met dankzegging.

Zoute meren in Manitoba

Bij de aanleg van een bosweg in Manitoba in de buurt van The Pas stootten werklui op onvoorziene moeilijkheden. Men was er van uitgegaan dat alle meren zodanig bevroren zouden zijn, dat ze geen moeilijkheden aan transport van bouwmaterialen op zou leveren. Er waren echter enkele kleine meren, die zelfs bij de laagste temperaturen nog maar nauwelijks een vliesje ijs droegen. Hoe dat mogelijk is? Het raadsel werd opgelost toen men vaststelde dat zich op de bodem van deze meren zoute bronnen bevinden, die het water in pekel veranderen. En pekel bevriest niet.

ONZE ORGANISATIE

JOHN VELLINGA

Ongevallen verzekering, ook voor landbouwers

Het loont de moeite regelmatig een Canadees dagblad te lezen. Het is een van de gemakkelijkste manieren om een vollediger kijk op het Canadese leven te krijgen. Men leest dagelijks allerlei berichten over provinciale of federale wetsontwerpen, men leest wat de verschillende leiders op allerlei gebied te zeggen hebben over hangende kwesties en komt zodoende aan de weet wat er omgaat. De meeste dagbladen kosten slechts 25 a 30 cent per week en voor dat kleine beetje geld kan men dagelijks de polsslag van ons nieuwe vaderland opnemen. U zegt misschien: „Die krant staat toch vol Engels". Dat is waar, maar u wilt toch Engels leren? Wel, krantlezen is ook een best middel om Engels te leren. Begin er dus maar mee; maak er een vaste regel van elke avond een half uurtje te besteden aan het lezen van een dagblad. In het begin zult u er misschien nog niet veel bevrediging van hebben, maar we garanderen u dat u zodoende over enkele jaren in staat bent om elke krant vlot en volledig te lezen. Voor wie enigszins wil mee leven in zijn nieuwe vaderland is krant-lezen een absolute vereiste. De Nederlander staat bekend om zijn dorst naar kennis; het Nederlandse volk hoeft wat zijn intellectueel peil betreft stellig voor geen ander volk onder te doen. In Nederland lazen we trouw de kranten en bespraken onderling de gebeurtenissen van de dag. En die goede gewoonte moeten we in Canada voortzetten.

BELANGEN VOOR DE OPBOUW DER CHR. REF. IMMIGRATION SOCIETIES

Het is jammer, dat we hier niet een eigen christelijke dagbladpers hebben, maar laat dat ons niet weerhouden om een van de bestaande dagbladen te lezen. Misschien wordt onze organisatie nog wel eens zo sterk dat we ook dat dagblad verwezenlijken kunnen. De eerste jaren zal dat echter nog wel een vrome wens moeten blijven, want, vergeef ons dat we dit hier even opmerken, er zijn zelfs vele leden van onze organisatie, die zich nog niet eens op ons eigen orgaan abonneerden.

Intussen, dit praatje over het nut van kranten lezen heeft nog een andere achtergrond. Wij wilden namelijk twee nieuwsberichten, die onlangs in de grote dagbladen voorkwamen en die speciaal voor ons van belang zijn, onder uw aandacht brengen.

Hier volgen ze. He eerste is vrij vertaald overgenomen uit „The Chatham Daily News" van 15 Februari.

„Sinds 1945 bestaat er voor landbouwers de mogelijkheid om te delen in de voordelen van de Ongevallenverzekeringswet, doch het aantal landbouwers, dat er in Ontario gebruik van maakt is slechts 3%, aldus deelde Mr. G. J. Beach, ambtenaar van de betreffende regeringsdienst, mede aan de bestuursleden van de Federatie van de landbouw in Kent County te Chatham. De prijs van deze verzekering is verlaagd van $1.50 tot $0.75 voor elke $100.— loon, aldus Mr. Beach, zulks vanwege 't percentsgewijs lage lage aantal ongevallen. Hij zeide voorts dat de verzekerden behalve alle dokters- en ziekenhuiskosten ook 75% van hun loon uitbetaald krijgen in geval van een ongeluk. Bovendien ontvangt de weduwe in geval van een dodelijk ongeluk $200.— in eens en $200.— voor begrafeniskosten. De farmer beveiligt zich door middel van deze verzekering tegen de mogelijkheid, dat een werknemer hem gerechtelijk vervolgt om een hogere uitkering, omdat de Ongevallenverzekering zulke zaken zelf afwikkelt. Een farmer kan ook zelf deelnemen in deze verzekering, als andere verzekerden voor hem werken. Terwijl ook zijn eigen kinderen, wanneer zij op de farm werken, onder deze verzekering vallen. De opzet van de ongevallenverzekering in deze provincie is om een collectieve bescherming te bieden aan een zo groot mogelijk aantal burgers tegen zo laag mogelijke kosten. Er worden geen winsten gemaakt, terwijl de administratiekosten nog nooit de 6% van de inkomsten hebben overschreden".

Dit bericht is van groot belang voor onze immigranten, die in de landbouw werkzaam zijn. Enkelen van hen werden reeds door een ongeval getroffen zonder dat zij verzekerd waren. En wat een ellende vloeit daar meestal niet uit voort. Wij hopen ons in verbinding te stellen met deze Ongevallen-verzekeringsraad voor nadere bijzonderheden en hopen die t.z.t. in deze kolommen door te geven.

EEN KANS VOOR JONGE BOEREN

Het volgende bericht is afkomstig uit „The London Free Press" en luidt vrij vertaald als volgt:

„Landbouwers in de leeftijd van 21 tot 35 jaar wordt thans de gelegenheid geboden geld te lenen voor het kopen van een farm, volgens een wetsontwerp, goedgekeurd en aangenomen door de provinciale regering van Ontario. Een bedrag van $10.000.000 is reeds terzijde gelegd voor dit doel.

Een lening mag niet hoger zijn dan $15.000 en mag de 80 pct. van de geschatte waarde van het bedrijf en inventaris niet overtreffen. Gegadigden moeten minstens drie jaar ervaring in de landbouw hebben en aan kunnen tonen dat zij in staat zijn een bedrijf te beheren.

Er worden ook leningen verstrekt voor de aankoop van land, het bouwen of verbeteren van huizen en gebouwen, het aankopen van vee en verder voor elk ander doel als goedgekeurd door de regering.

Elke lening moet gedekt worden door een eerste hypotheek op landerijen of inventaris en veestapel.

Het terugbetalen van de lening en de betaling van rente zal verdeeld worden over een overeen te komen periode, die niet langer dan 25 jaar mag wezen. De eerste jaren zal de terugbetaling laag gehouden worden om daarna gestadig verhoogd te worden."

Ook dit bericht is van veel belang voor vele Nederlandse immigranten.

Wij verwachten nog meer bekendmakingen omtrent dit ingrijpende plan en in een volgend artikel hopen wij uiteen te zetten in hoeverre deze mogelijkheid onze mensen ten goede kan komen.

Dit is slechts een greep uit de vele berichten, die een dagblad ons geeft en die wij, willen wij meeleven en er profijt van trekken, dienen te weten. Als U dus nog geen dagblad leest, willen wij U nogmaals adviseren: „Begin er vandaag nog mee."

Eet meer vis!

De Canadese ontdekkingsreiziger Vilhjalmur Stefansson, van wie wij enige maanden geleden een artikel over Canada's noordelijke gebieden publiceerden, heeft onlangs een lezing gehouden voor de „Womens Canadian Club". Het ging natuurlijk over zijn geliefde onderwerp, de Noord. Hij vertelde van zijn ervaringen tijdens een Pooltocht in 1906 en van de Eskimo's in het hoge Noorden, die zo'n prachtige gezondheid bezitten. Dr. Stefansson was in de zomer naar de Poolstreken gereisd, maar de boot die hem voor de winter terug zou brengen verongelukte. En toen was hij genoodzaakt te blijven overwinteren met niets dan een zomercostuum en $200 waar hij niets voor kon kopen. Dr. Stefansson leerde toen het geheim van de gezondheid der Eskimo's kennen. Ofschoon hij een hekel had aan vis, zag hij zich na drie weken hongerlijden genoodzaakt hetzelfde voedsel te gebruiken als de Eskimo's: 's morgens rauwe vis met koud water, 's middags gekookte vis met vissoep, 's avonds overgebleven vis met vis. En ik heb me nooit in m'n leven gezonder gevoeld dan in die tijd, zei Dr. Stefansson. De ontdekkingsreiziger schreef het aan dit veelvuldig gebruik van vis toe, dat een Eskimo zeer zelden sterft aan een ziekte.

En over koude gesproken, Dr. Stefansson zei, dat hij in Noord-Manitoba 45 pond kleren had gedragen en nog haast niet warm had kunnen blijven. De Eskimo's dragen bij dezelfde temperatuur 7 tot 10 pond kleding en krijgen het benauwd bij een temperatuur van 50 below.

Moord uit medelijden

Een dokter te Eindhoven heeft aan een broer van hem, die al 8 jaar lang aan een ongeneeslijke longziekte leed, op diens eigen herhaald verzoek een aantal tabletten van een bepaald soort en morfine-injecties gegeven die de dood van de patient tot onmiddellijk gevolg hadden. De dokter is veroordeeld tot een jaar gevangenisstraf, doch verklaarde tijdens de rechtszitting dat hij gehandeld had in overeenstemming met zijn geweten en dat hij geen spijt had van het gebeurde.

Geen "Funny Money"

Er is iets plezierigs gebeurd met de Canadese dollar. Jarenlang moesten de Canadezen het met een blijmoedig gezicht aanhoren als Amerikaanse touristen hun wisselgeld „funny money" noemden en ze mochten uit fatsoen niets zeggen als de welkome vreemde vacantiegangers ronduit hun neus ophaalden voor ons goede geld. Dat was toen we hier in Canada een dubbeltje extra moesten betalen voor elke Amerikaanse dollar die gewisseld werd.

Een Hollandse bediende van een benzinestation kreeg eens van een Amerikaanse klant te horen toen hij hem zijn kleingeld terug betaalde: „Moet ik dat „spul" aannemen?" Maar die Hollander wist er wel raad op. Hij antwoordde snedig: „Not ne cessarily sir, I can put it right back in my pocket." En toen keek de Amerikaan op zijn neus.

Canadazen, die in Amerika op vacantie gingen moesten dikwijls eerst naar een bank rijden om de taxi-chauffeurs te betalen, want heel veel taxi-chauffeurs weigerden Canadees geld aan te nemen.

Er is zelfs een tijd geweest, dat een Amerikaan, die in een van de Canadese steden een aankoop deed voor $4 met een Amerikaans $20 biljet betaalde en behalve met zijn aankoop met een Canadees biljet van $20 en een eigenwijs gezicht de winkel uit kon wandelen. Maar die tijd is nu wel voorbij. Nu is de Canadese dollar meer waard dan de Amerikaanse; en dat zal de Amerikaanse touristen in de komende zomer nog wel eens zwaar op de maag liggen.

Het wordt ook moeilijk voor Canadese zakenmensen, die met de Amerikaanse touristen om moeten gaan straks. Men kon onlangs in de Canadese pers de volgende vermakelijke raadgevingen lezen met het oog op de Amerikanen: „Don't call their bills „funny money". Don 't ask them why they didn 't bring along some „real Canadian dough" Don 't bite their nickels and ask them who that fellow Jefferson is. Without our saying it right out they 'll know that Canada is doing pretty wel financially. However, if the point comes up it 's all right to mention that we are self-supporting and haven 't taken a nickel of foreign aid during the war or after it. That will be news to many of them.

Waar INTERESSEERT U ZICH VOOR?

EEN GREEP UIT DE CATALOGUS VAN DE H.C.B.

Gewijde onderwerpen:
„De Heilige Geest" van Prof. Bavinck
Nieuwe Vertaling Nw. Testament met verklarende aantekeningen
Bijbels Beeldwoordenboek van Dr. Van Deursen
Huisbeziek naar Gods geboden, van Ds. Vonk
Our Christian Heritage, van Ds. J. K. Van Baalen

Bijbelse romans:
De Sjoenemitische, van Seerp Anema

Romans:
OVER IMMIGRATIE:
A Land I Will Show Thee van Mariam M. Schoolland
The Rock of Life, van Etienne G. Bolly
The Man in Bearskin, van J. Keuning
Roofs over Strawtown,

Over zee- en, of vissersleven:
Sil, de Strandjutter,
Arjen, van Cor Bruyn
Mannen van Sliedrecht, van K. Norel

Kerkgeschiedenis:
The Church in History, van Ds. B. K. Kuiper

Verzetsboeken:
Opdat wij niet vergeten, van Ds. Th. Delleman .ea.
Reis door de nacht, van Anne de Vries
Wonderlijke ontmoetingen, van Herman de Man

Huwelijk en gezin:
Man en vrouw voor en in het huwelijk, Dr. A. C. Drogendijk
Ons Gezinsleven, van Ds. J. Hoorweg

Boeken voor de jeugd:
Kleuterboek van Anne de Vries
Groot vertelboek, (O.T. en N.T.) van Anne de Vries
Ouwe Bram, van W. G. v. d. Hulst
In en uit Siberie, van K. Norel
Er op of er onder, van W. G. v. d. Hulst
The Boy from Northfield, van Harry Albus
Tomboy Jenie, van Marian Schoolland
Marian Big Book of Bible Stories

Dit zijn slechts enkele titels, maar u krijgt een volledig beeld uit de catalogus, die u op aanvraag gaarne wordt toegezonden.
ZOWEL ENGELSE ALS HOLLANDSE BOEKEN

BESTUREN
van Jeugdverenigingen, mannen- en vrouwenverenigingen:
De Holland—Canadian Bookclub staat gereed om u te adviseren bij het samenstellen of aanvullen van uw verenigingsbibliotheek
Standaard-studiewerken uit voorraad leverbaar

Aan de Holland—Canadian Bookclub
9 School Street, Chatham, Ontario

Mijne Heren,

Zend mij vrijblijvend uw catalogus. *)
Noteer mij als lid van de H.C.B., waarvan de enige verplichting is, dat ik binnen een jaar voor minstens $10.— aan boeken bestel. *)

Naam: .... Werkgever: ....

Adres: .... Provincie: ....

*) Doorhalen wat u niet wenst.

De St. Lawrence Seaway

LEIDT TOT IN HET HART VAN CANADA

Er gaat bijna geen dag voorbij of men leest in de een of andere krant wel een artikel over de St. Lawrence Seaway. Met het St. Lawrence Seaway-project bedoelt men het bevaarbaar maken van de gehele rivier voor zee-schepen, zodat deze door zouden kunnen varen tot Chicago en Fort William. En tegelijkertijd wil men dan de stroomversnellingen en watervallen in de rivier aanwenden voor het opwekken van electriciteit.

Het voorlichtingsbureau van het Ministerie in Burgerschap en Immigratie heeft op ons verzoek een artkel over het project gepubliceerd, dat wij hieronder vrij vertaald weergeven, om onze lezers een indruk te geven van de plannen.

Bottleneck tussen Montreal en Pescott

Verreweg het grootste deel van de St. Lawrence is reeds bevaarbaar voor schepen tot 20.000 ton. Er zijn echter enkele obstakels die het bevaren van de rivier in zijn volle lengte door grote schepen onmogelijk maken. De huidige plannen bedoelen deze obstakels uit de weg te ruimen, waardoor een waterweg van 2000 mijl, waaraan al sinds tientallen jaren gewerkt is, verkregen zou worden.

Men verwacht niet dat de waterweg noemenswaardig gebruikt zou worden door oceaanschepen, die het vervoer tussen Europa en Amerika onderhouden en evenmin verwacht men dat grote passagiersschepen verder de rivier op zouden varen dan Montreal. Veel meer denkt men aan grote vrachtschepen, die thans de grote meren bevaren; deze schepen zouden via de St. Lawrence Seaway het vrachtvervoer tussen de havens aan de kust van de Atlantische Oceaan en de hvens aan de grote meren kunnen onderhouden, tegen zeer voordelige vrachtprijzen. Thans kunnen schepen tot 20.000 ton de rivier bevaren boven Prescott, (stroomopwaarts) al zou ook dit gedeelte enige uitdieping behoeven in het kader van de nieuwe waterweg-plannen. Beneden Montreal (stroomafwaarts) heeft Canada het z.g. St. Lawrence kanaal steeds op een zodanig peil gehouden dat zeeschepen Montreal kunnen bereiken. Tussen dit St. Lawrence kanaal en het gedeelte boven Prescott bevindt zich echter wat men in het Engels noemt een bottleneck, letterlijk vertaald: een flessenhals. Men bedoelt er dus mee een betrekkelijk nauwe vaargeul, die bovendien door talloze ondiepten, kleine eilandjes en stroomversnellingen zelfs voor kleine schepen moeilijk te bevaren is. Deze bottleneck of flessenhals is 115 mijl lang. Om toch verkeer tussen Montreal en Presscott mogelijk te maken heeft men een aantal kanalen aangelegd, waarin het water op peil gehouden wordt door sluizen. Deze kanalen laten echter slechts schepen toe met een diepgang van 14 voet; dat zijn schepen met een laadvermogen van minder dan 3000 ton. Zodoende kunnen de grote vrachtschepen van de meren niet verder stroomafwaarts varen dan Presscott en zeeschepen kunnen niet verder landinwaarts komen dan Montreal.

In het gedeelte van de St. Lawrence boven Presscott bevinden zich weinig obstakels en de scheepvaart voorbij deze obstakels is mogelijk gemaakt door gezamelijke uitvoering van projecten door Amerika en Canada in de afgelopen 100 jaar. Bij Sault Ste. Marie bevindt zich een ander nauw gedeelte in de waterweg; dat is het gedeelte dat de verbinding vormt tussen Lake Huron en Lake Superior. Deze verbinding heeft een verval van 21 voet, dat echter voor de scheepvaart opgeheven wordt door vijf kanalen aangelegd door Amerika en Canada. De schutsluis in een van de Amerikaanse kanalen laat schepen door met diepgang van 31 voet. De meest indrukwekkende hindernis in de wterweg wordt gevormd door de Niagara watervallen waar de rivier een verval heeft van 326 voet. Hier is de vaart voor schepen met een diepgang van 25 voet echter mogelijk gemaakt door Canada's Wellandkanaal, dat nog uitgediept kan worden tot een diepgang van 30 voet.

Dammen en electriciteits-centrales

We zien dus dat het grootste karwei in het voltooien van de waterweg zou uitgevoerd moeten worden tussen Montreal en Prescott.

Uit verschillende berichten uit ons blad heeft men al kunnen lezen, dat de uitvoering van de plannen een zaak is tussen Amerika en Canada, omdat beide landen er uiteraard bij gebaat zijn. En omdat de bottleneck tussen Prescott en Montreal voor een gedeelte ook de grens vormt tussen Amerika en Canada hebben de onderhandelingen tussen beide landen zich voor een zeer groot deel juist met deze bottleneck bezig gehouden. Hoe dan ook, de onderhandelingen zijn vastgelopen. Canada heeft te kennen gegeven dat zij het karwei alleen zal uitvoeren, zonder medewerking van Amerika, al acht men nog steeds het bereiken van een overeenstemming mogelijk. Het werk om de 115 mijl lange bottleneck bevaarbaar te maken voor grote vrachtschepen zou zich voornamelijk concentreren op drie punten: de International Rapids, (stroomversnellingen), Soulanges en Lachine. Tegelijkertijd wil men de stuwkracht van de rivier aanwenden voor de opwekking van electriciteit. Het meeste en kostbaarste werk zal moeten plaats vinden in het gebied van de International Rapids. Om de rivier dienstbaar te maken aan het opwekken van electriciteit moet men een hoofddam en een electriciteitscentrale bij Cornwall, en een controle-dam bij Iroquois bouwen. Deze dammen zouden de stroomversnellingen ter plaatse opheffen terwijl aanleg van kanalen om de dammen heen de scheepvaart mogelijk zou maken.

In het gebied rond Soulanges bestaat reeds een electriciteitscentrale, bij Beauharnois. Een breed kanaal, dat aangelegd is voor het ontvangen van waterkracht voor deze centrale, zou, nadat het van sluizen is voorzien tevens kunnen dienen voor de scheepvaart. Bij Lachine moet een kanaal van 10 mijl gegraven worden en enkele reeds bestaande kanalaen vergroot, maar ook hier zou de aanleg gepaard kunnen gaan met de aanleg van een electriciteitscentrale.

De voordelen van de voltooiing van de St. Lawrence Seaway zouden zich niet beperken tot de centrale provincies; het is zelfs waarschijnlijk dat andere provincies er het grootste profijt van zullen trekken.

Men verwacht dat het vrachtvervoer hoofdzakelijk zou bestaan uit grondstoffen, die zich vanwege hun eigenschappen beter en economischer laten vervoeren per schip dan per trein of vrachtauto: graan, ijzererts en steenkool. En de hoeveelheden, die van deze grondstoffen in Centraal Canada gewonnen worden vormen slechts een klein deel van het verwachte vervoer.

Millioenen paardekrachten

De aanwending van de waterkracht voor het opwekken van electriciteit zou uiteraard wel direct alleen Ontario en Quebec ten goede komen, ofschoon, deze electriciteit zal een industriele expansie zijn. Ontario heeft bijna al haar mogelijkheden tot krachtstroomopwekking in het zuidelijk deel van haar gebied aangesproken en heeft de krachtbronnen van de St. Lawrence dringend nodig. Quebec maakt reeds gebruik van de St. Lawrence voor krachtstroomopwekking, maar heeft zeer waarschijnlijk in de naaste toekomst meer nodig.

De kosten van de aanleg van electriciteitscentrale en toebehoren zullen gedragen worden door de betrokken instanties. Dit gedeelte van het werk zou bij de International Rapids $400 millioen kosten, terwijl men hier 2.200.000 paardekracht zou kunnen opwekken, waarvan de helft ten goede zou komen aan Ontario, de andere helft aan Amerika. De bestaande centrale te Beauharnois wekt thans 1 millioen paardekracht op, maar haar capaciteit zou opgevoerd kunnen worden tot 2.250.000 paardekracht, terwijl Lachine ook nog 1.200.000 paardekracht zou kunnen opwekken.

Het werk nodig voor de scheepvaart zou Canada dan nog ongeveer $300 millioen kosten: in termen van arbeidskrachten en materiaal niet meer dan de aanleg van het Welland kanaal nu bijna 20 jaar geleden.

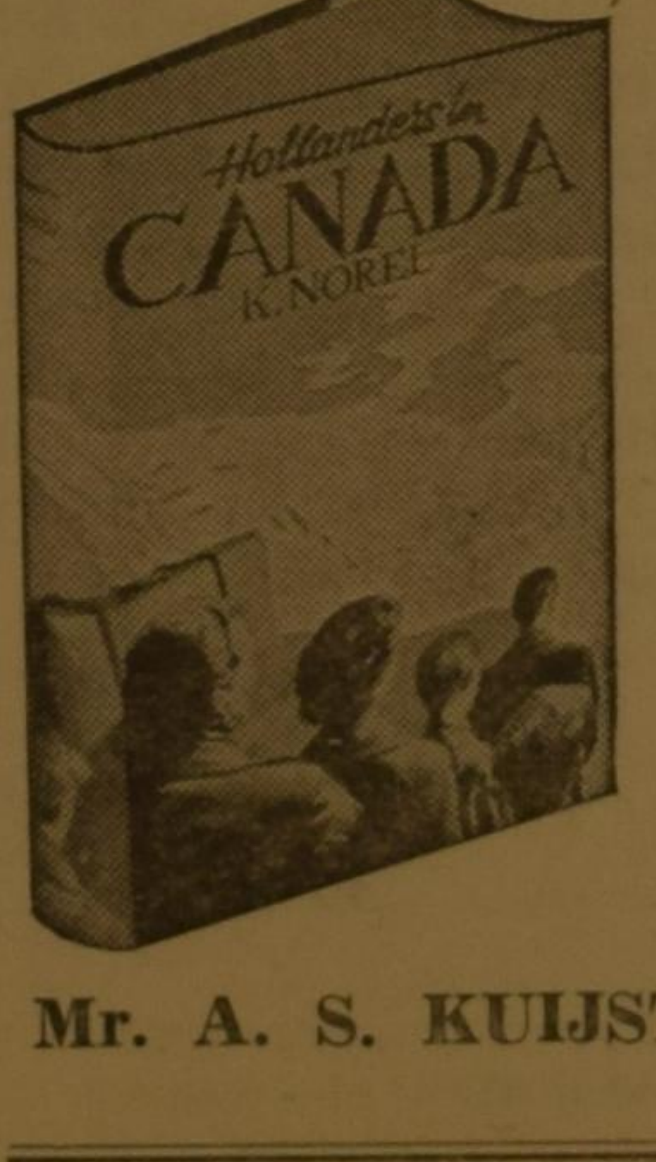

Dit boek, geschreven door de bekende Nobelreeks-schrijver K. Norel, zal waarschijnlijk begin Mei in Canada leverbaar zijn. Gezien de eerste oplage bijna is uitverkocht, worden bestellingen per omgaande binnen verwacht.

240 pagina's met 12 prachtige grote foto's.

Prijs $3.50 bij vooruitbetaling.

Aan hetzelfde adres worden tevens aangenomen abonnementsopgaven voor

„PANORAMA"; „LIBELLE"; „BEATRIJS"; en „KATH. ILLUSTRATIE".

Elk blad kost $1.— per half jaar.

Zij, die wat meer over Canada te weten willen komen, kunnen zich ook abonneren op het Nederlandse maandblad "OUR NEW HOME", abonnementspr. $2.— p. jaar.

Agenten gevraagd voor alle plaatsen in Canada
ZEER RUIME BIJVERDIENSTE

Mr. A. S. KUIJSTEN, P.O. Box, 265, Brockville, Ontario

De aanleg van dit kanaal kostte Canada $132 millioen en dat in een tijd toen Canada economisch veel zwakker was dan thans.

Er is nooit tol geheven voor passage door het Welland kanaal, maar er is nu wel voorgesteld om tol te heffen voor de nieuwe waterweg ter dekking van de kosten van aanleg en onderhoud.

Industrie-ele en Militaire belangen

De grootste industrie-ele stimulans van de waterweg zou naar het zich laat aanzien gevoeld worden in de ijzerertsvelden van Quebec en Labrador; het ijzererts uit dit gebied zou een gerede toegang hebben naar de staaalfbrieken aan de grote meren, welke fabrieken juist meer grondstoffen behoeven. Maar ook de andere zee-provincies zouden profiteren van een nieuwe en goedkope transportmogelijkheid tot in het centrum van het vasteland, een mogelijkheid die gebruikt zou kunen worden voor het vervoer van houtproducten, papier, delfstoffen en bepaalde landbouwproducten. Zelfs British Columbia, hoe ver ook verwijderd van de St. Lawrence zou gebaat zijn bij de nieuwe waterweg.

Een van de meest in het oog springende voordelen is wel de goedkope vervoersmogelijkheid van het graan van de prairies naar Montreal; naar schatting zou de vrachtprijs wel 5 a 6 cent per bushel dalen vergeleken bij thans. Terwijl daarnaast de complete waterweg ook het voordeel biedt, dat de laadruimte der thans beschikbare schepen, die in het drukke seizoen dikwijls te klein blijkt, snel uitgebreid kan worden met vrachtschepen, die normaal alleen op zee varen.

Bij dit alles kan nog gevoegd worden het militaire belang van de nieuwe waterweg. Niet alleen zou de nieuwe waterweg een krachtige uitbreiding van de industrie bevorderen, maar ook zou hij het bouwen en herstellen van grote oorlogsschepen op een plaats ver verwijderd van de trefbare Atlantische kust mogelijk maken. Hij zou de spoorwegen ontlasten van het massale troepenvervoer en, misschien wel het belangrijkst van al, hij zou een vlotte en veilige aanvoer van grondstoffen voor de oorlogsindustrie-en vormen.

Prijsverhoging

De Ontario Farm Products Marketing Board heeft een verhoging van de minimum prijzen voor asperges, tomaten, sweet corn en green peas goedgekeurd. Minimumprijs voor asperges is dit jaar 22 ct. per pond, voor No. 1 tomaten $40.— per ton, voor No. 2 tomaten $30.— per ton, voor sweet corn $26.— per ton en voor green peas $98.50 per ton. Men verwacht dit jaar een grotere oogst van de genoemde producten dan vorig jaar.

Voorjaars Aanbieding

50 acres welland farm, 2 mijl vanaf Thamesville, bronwater, huis te verplaatsen naar dit land. $2500.—

33 acres, goed land, bij Florence, ½ mijl vanaf geplaveide weg. $3000.—, $1800.— contant

50 acres sandy loam land, 1½ mijl vanaf Thamesville, woning met 8 vertrekken, andere gebruikelijke gebouwen. $6000.— contant

50 acres, 2 mijl vanaf Mull, complete verzameling farm-machines inbegrepen. $4000.— contant

100 acres, bij Guilds, goede clay-loam, woning met 9 vertrekken, dicht bij school, kerk en winkel. $15000.—

GEOFFREY VAN RAAY REAL ESTATE

Geld te leen voor onroerende goederen

PARKEERPLAATS BIJ KANTOOR

190 Wellington St. W. — Phone 3037

Res. Phone 2818-2

Chatham, Ontario

Prijsdaling

Volgens gegevens van het bureau voor de statistiek bewegen de prijzen voor levensmiddelen etc. zich thans in dalende lijn. Het bureau neemt als gemiddelde prijzen uit de jaren 1935—1939 en stelt deze op 100. Vergeleken daarbij stonden de kosten van levensonderhoud in December 1951 op 191,5, in Januari 1952 op 190,8 en in Februari op 189,1. De minister van Handel Z.E. Howe verwacht, dat de daling zal doorzetten.

Voorjaars-herauten

In het Rainy Lake district zijn de bewoners ervan overtuigd geworden, dat het voorjaar is aangekomen. Elk jaar weer komen namelijk de zeemeeuwen in grote getale naar het Rainy Lake, zodra het voorjaar is aangebroken. Dit jaar kwamen ze al einde Maart, vroeger dan ooit tevoren.

Lente-stormen

Sommige zuidelijke staten van Amerika zijn geteisterd door hevige voorjaarsstormen, die millioenen dollars schade veroorzaakten, terwijl meer dan 200 personen werden gedood en 1000 gewond. Streken in Arkansas, Tennessee en Missouri zagen er na de sorm uit alsof ze een hevig bombardement hadden doorstaan.

BLOEMEN

Thans is het mogelijk om bloemen te zenden in welke plaats ook in Nederland, door ons vroegtijdig uw cheque of money-order te doen toekomen met het juiste adres van uw familie of vrienden en wij zullen voor een keurige uitvoering zorg dragen via onze van ouds bekende bloemenzaak te SNEEK, opgericht 1875.

PLANTEN en SNIJBLOEMEN reeds vanaf $1.—
SCHALEN met vaste planten reeds vanaf $2.—
Bloemstukken reeds vanaf .... $5.—

Hollanders, Zondag 11 Mei is het MOEDERDAG, een unieke gelegenheid om uw moeder voor weinig geld met een bloemengroet te verrassen.

Zend uw brieven aan

PIET WAGTER

1145 Louis Ave. — Windsor, Ontario

Een nieuwe gerst-soort

Canadese landbouwkundigen hebben een nieuwe gerstsoort gekweeka, die dit voorjaar op beperkte schaal verbouwd zal worden in Oost-Ontario, Quebec en de zeeprovincies. De nieuwe gerstsoort is niet geschikt voor drogere streken als West-Ontario en West-Canada.

Boek bespreking

Huurling en Herder, door Jan Overduin. 1951. 190 pagina's. Uitg. J. H. Kok N.V., Kampen.

Een prachtwerkje; een eersteling. Een psychologische novelle aangaande een jonge predikant. Zeer juist en gevoelvol. Maar 't is niet wat Nederlandse recenseurs zeggen: „Iets nieuws in de romanwereld." 't Is te kort, te fragmatisch om „roman" te heten. 't Is meer wat wij noemen „a short-story"; maar dan meer uitgebreid. Hopelijk wordt de heer Overduin nog wel een Christelijke Dickens of Walter Scott. Ten zeerste aanbevolen.

Bijbels Beeldwoordenboek. Dr. A. van Deursen. Pentekeningen van J. de Vries. 122 pag. Uitg. J. H. Kok N.V. Kampen.

'n Kostelijk boekske. 't Heb mijn exemplaar weggegeven; want wie **The International Bible Encyclopadia** bezit, heeft dit kleinere werkje niet nodig. Maar hier is enorm veel wetenswaardigs over de Bijbel. 69 afdelingen, zoals, Bomen, Hogepriester, Assyriers, Karavanserai of Herberg, Wat Men Op Straat Ziet, Kostelijke foto's (zwart op wit); duidelijke beschrijvingen. Goede bibliografie. Aanbevolen voor jongeren, die hun moedertaal willen bijhouden, en tevens veel over de Schrift willen leren, en dat op aangename, gemakkelijke wijze.

Verleidende Geesten. Ds. A. B. W. M. Kok. 3e druk. Uitg. J. H. Kok N.V. Kampen.

Niet een slecht boekske. Maar te uitbundig geprezen door vele Nederlandse dominees, die te weinig afweten van onchristelijke stromingen. Achttien „cults" in 190 bladzijden. Dan begrijpt U het wel: te veel en te weinig. Heel wat over wat verkeerd is in al deze valse godsdiensten. Niet genoeg een volledige beschrijving van wat nu eigenlijk „Christian Science", Spiritisme, Jehova's Getuigen, enz. leren. Goede foto's. Zulk een boek kan goed dienen als een inleiding op een meer compleet werk.

Koningen, door Dr. C. van Golderen. Eerste deel. 1 Koningen 1—11. Derde druk. 1951. 251 pag. Uitg. J. H. Kok N.V. Kampen.

Een herdruk van een der delen van de welbekende Korte Verklaring. 'n Goede Inleiding. 'n Nieuwe vertaling. Korte maar krachtige opmerkingen. Overzichtelijk verdeeld in paragrafen. Goed voor dominees en leken (exuseer de term l e k e n: we zijn immers allen l e k e n — sommigen in theologie, anderen in s-c-i-e-n-c-e-s; and pardon an occasional English word: geef mij liever een pluimpje, dat ik nog zo zuiver Nederlands schrijf: 'k Hoop dat U het er ook zo goed afbrengt na 38 jaren in Noord-Amerika!). 'k Geef dit degelijke boek niet weg, hoor!

Doeltreffend en goedkoop

Vele Nederlanders in Canada lezen „Calvinist—Contact". Gebruik daarom deze kolommen voor uw familieberichten, zoals jubileums-, verlovings-, huwelijks-, geboorte- en overlijdens-advertenties en de aankondiging van uw verenigings-vergaderingen. Tevens voor hetgeen u te koop aanbiedt of vraagt en het vragen of aanbieden van personeel.

Kosten slechts 20 cents per regel of gedeelte van regel. Grote letters worden als twee regels beschouwd. Minimum tarief $1.50 per plaatsing

Zend money-order met uw advertentie naar het administratie-adres:

Box 234, Chatham, Ontario

De Heere verblijdde ons met de geboorte van een dochtertje, dat wij

ANNA

noemen.

Mr. en Mrs. A. STELPSTRA
R.R. 1, ILDERTON, Ont.

WANTED

For May 1st, or soon as possible thereafter, experienced Dutch couple, or couple with one child, to operate mixed farm six miles from Ottawa, Ontario, on profit sharing basis. Minimum salary guaranteed. Good living accomodation.

Apply giving full details, references and qualifications to „Calvinist—Contact", Box 234, Chatham, Ontario. Number J.G. 657

GEVRAAGD:

Naaiwerk door gediplomeerd naaister.

Mrs. J. Herder, 3 Wood St., Chatham, Ontario

GEVRAAGD

Jongeman (ongehuwd) voor dairy farm. Kunnende machinemelken en tractor rijden.

J. DOELMAN, R.R. 6, St. Thomas, Ont., Phone 153 J 4

ATTENTIE VOETBALLERS

Gevraagd voor de voetbalclub „Dutch Maple Leafs" een keeper. Liefst minstens 3e klas K.N.V.B. Voor werk zal gezorgd worden.

Aanbieding aan C. VAN STRAALEN
17 Payne Street, Chatham, Ont.

TE KOOP

Wegens vertrek naar Holland: Meubels, naaimachines, bromfietsen, stoffen enz. enz.

A. VEERMAN, 698 Dundas St.
Woodstock, Ontario

TE KOOP

Een z.g.a.n. herenrijwiel (Hollands), een reiswieg en een wringer.

B. Brouwer, R.R. 1, Turnerville, Ont.

TE KOOP

Een fornuis, oliekachel, enig meubilair en damesfiets.

Brieven aan „Calvinist—Contact", Box 234, Chatham, Ont. onder nummer JWL 743

Verzetsboek der kerken
„OPDAT WIJ NIET VERGETEN"
Kunt u bij ons bestellen

Abonneert u bij ons op de wekelijkse kerkbladen "The Banner" en „De Wachter". Zend ons uw naam en adres en wij zorgen voor de rest. Ruime keuze in Bijbels en Psalmboeken enz. Vraagt prijslijst.

VAN DELFT'S BOOKHOUSE
308 Hess Street, Hamilton, Ontario

GEVRAAGD

Voor de in September te openen Christelijke School in Hamilton, Ont. een

HOOFD
en
ONDERWIJZER(ES)

Sollicitaties worden gaarne ingewacht door het bestuur aan het onderstaande adres, waar tevens inlichtingen te bekomen zijn.

25 BELAND AVE., S. HAMILTON, ONT.

Welcome to Canada

from

CURRY'S DRUG STORE
J. F. CURRY PROP.
54 King Street West
Brockville, Ontario

ZEND EEN DUIDELIJKE COPIE van het drukwerk dat u nodig hebt naar

THE MERCURY PRESS
124 Queen Street — Chatham, Ontario

Alle handels-drukwerk, Programma's, Familie-drukwerk, enz. enz.

Geen koffiedistributie meer

in Nederland, wel schaarste en alleen een kwaliteit door de regering beschikbaar gesteld.
De kwaliteit van de geschenken-pakketten is aanmerkelijk beter, dus nog steeds welkom bij uw vrienden in het oude vaderland.
De fa. Niemeijer te Groningen zendt franco door geheel Nederland

Pakket no 1	a	2 kg	1ste soort	$ 5.30
Pakket no 2	a	5 kg	1ste soort	$12.20
Pakket no 3	a	10 kg	1ste soort	$23.60

SPECIALE AANBIEDING:

Pakket no 1a,	a 2 kg	$ 4.65
Pakket no 2a,	a 5 kg	$11.10
Pakket no 3a,	a 10 kg	$21.30

Zend ons uw opdrachten met money-order, en wij zorgen voor prompte uitvoering.

VAN'S IMPORTING
(E. Vander Velde)
255 Caroline St. S. — Hamilton
Telefoon 8 - 3769

INSTITUUT VOOR IMMIGRANTEN

Wij zenden u voor weinig geld schriftelijke lessen.

1 Beginselen Engelse taal met uitspraak
2 Kerktaal. Ook uitspraak. Iets voor U.

Vraagt inlichtingen en proeflessen

DUTCH INSTITUTE
R. 2, Box 103, Willard, Ohio, U.S.A.

Singer Naaimachines

Singer Electrische- en Trap Naai Machines nu in voorraad, doch de voorraad is beperkt.

Vrije Naai Lessen.

5 jaar Garantie—Vrije verzorging.

Bestel nu—Phone D1-4771

of schrijf naar:

Singer Sewing Centre

51 Front Street Sarnia, Ont.

WELKOM IN CANADA

Tweddell's Ltd.

Het vertrouwensadres voor

HEREN- en JONGENSKLEDING

Princess Street 137 — 139
Kingston, Ont., Telefoon 6595

McNEILS'S HARDWARE
Niagara St. — Welland Ave.
ST. CATHARINES
Dial MU 27646

Hang- en Sluitwerk
Loodgieters- en Electriciens-benodigdheden
Machinale- en Handgereedschappen, Verf

"Serving Trenton and District for over 35 years"

Het doet ons genoegen, dat we ook in de toekomst de in dit district woonachtige Hollanders kunnen bedienen met

Mercury- Lincoln- en Meteor Cars en Trucks

Graham's Garage Ltd.

Dundas Street W. Trenton Phone 3548

Vertegenwoordigd door BART BOERS, P.O. Box 403, Trenton, Tel. 3150
Gegarandeerde gebruikte cars en trucks

VOOR LEVENSVERZEKERING
naar een vertrouwd adres. Wendt u tot
ADRIAN LUINSTRA
R R 1, LONDON RD., SARNIA, ONTARIO
Vertegenwoordiger SUN LIFE ASSURANCE CO. OF CANADA
voorheen: Algemene Friesche Levensverz. Mij., Leeuwarden

L. CLARK
Real Estate & Business Broker
All kinds of Farms
& Business Properties
307 King St. E., Kitchener, Ont.
Telefoon 22380

VAN NELLE'S KOFFIE
VOOR UW VRIENDEN IN HOLLAND
Een der onderstaande pakketten
EERSTE KWALITEIT ROODMERK KOFFIE
kan per omgaande bij uw vrienden in Nederland worden afgeleverd
1 kg. $2.60 — 2½ kg. $ 6.—
2 kg. $5.— — 5 kg. $11.50
10 kg. $22.—

* * *

SPECIAAL VOOR MOEDERDAG!
via Nederlandse Gebakexpresse door geheel Nederland een eerste kwaliteit TAART,
ruim 3½ pd (naar keuze mocca, slagroom enz.) voor $4.—, alles inbegrepen
Zendt ons uw money-order of contanten en dan zorgen wij voor prompte aflevering.
JAN STOKKER
67 Lake Promenade, Long Branch, Ont.
Postadres: Box 75, Stn N, Toronto 14

"WAR SURPLUS STORES" GROET U
Wij zijn verheugd de nieuwe Hollandse immigranten in Canada te verwelkomen en wij hopen dat uw verblijf hier u veel geluk en voorspoed zal brengen.
Wij hebben een volledige voorraad manufacturen, werkkleding, schoenen, rubber schoeisel, verf, oorlogsoverschot goederen enz., en verzekeren u dat wij ten allen tijde ons best doen uw wensen te bevredigen. Ook post-orders worden nauwkeurig uitgevoerd en als u onze winkel bezoekt doet ons personeel welwillend z'n uiterste best om in uw behoeften te voorzien.
U kunt ten allen tijde op ons rekenen. Wij staan altijd voor u klaar!
WAR SURPLUS STORES Ltd.
317 — 6th Street — Lethbridge, Alta.

Uw adres voor kruideniersvaren is
Woodruff's winkel
Picture Butte
*
Bussink's koek; Hille's beschuit; Brusselse kermis; Victoria koekjes en chocolade; Van Houten's repen; Honig's Maggiblokjes, King pepermunt; Goudse kaas; Spoor's mosterd.

D. J. WEESE
Herenkleding
Dresden — Ontario
◆
Wij leveren kwaliteitskleding tegen redelijke prijzen
◆
Tevredenheid gewaarborgd

Voor al uw verzekeringen
(Algemeen-, levens-, brand-, auto-, ziekte- en ongevallen verz.)
raadpleeg
JACK LATIMER
Dresden — Telefoon 2387
Immigranten, wij spreken uw taal

FARMERS
Werkkrachten zijn duur, koopt een Ferguson, bespaar op uw uitgaven!
En doet licht EN zwaar werk met een tractor
Vele Hollanders kochten reeds nieuwe of gebruikte werktuigen bij ons
SIMPSON'S
sales en service
Ferguson Dealer, Telef. 482, Dresden
Bel of schrijf in uw eigen taal

GORDON WEES MOTORS
St. George Street
Dresden — Ontario
Plymouth en Chrysler Automobielen
en
Fargo Trucks
Gegarandeerde goede tweedehands auto's
Telefoon 362

BYRON McKIM & ZOON
International Harvester Dealer
Een uitgebreide voorraad nieuwe en gebruikte tractoren farm-machinerieen van alle merken
Bekwame en vaardige service tegen redelijke prijzen
Telefoon 473
Dresden — Ontario

LAW'S GARAGE
Dresden, Ontario
Originele G.M.C. onderdelen
Hobbs Glas Ingezet
Pontiac, Buick, GM Trucks
Verkoop en reparatie
SLOPERSDIENST DAG EN NACHT
TELEFOON OVERDAG 459
TELEFOON 'S NACHTS 300 OF 726
Wij hebben M.M. tractors en machines
uw adres voor tweedehands auto's

REGELING VAN REIZEN
NAAR OF VAN
NEDERLAND — EUROPA
EN ANDERE DELEN DER WERELD
Laat ons uw reiszaken regelen. Wij vertegenwoordigen alle Stoomboot- en Luchtvaartmaatschappijen en kunnen u een prompte en efficiente bediening verzekeren; ook helpen wij u met Paspoorten, Visa's en Immigratie-formaliteiten.
Wilt u iemand naar Canada laten komen? Laat ons de overtocht regelen tot in details.
U kunt ons schrijven in uw eigen taal.
GEEN VERPLICHTINGEN — GEEN EXTRA KOSTEN
O. K. JOHNSON & CO. LIMITED
Travel Service
697 Bay Street — Wa. 1403 — Toronto 2, Ontario

WIE ZOEKT DIT???

Te Koop:

7 **BOERDERIJEN** vlak bij elkaar, totaal 700 acres waarvan 450 acres zeer goede diepe leemgrond, rest bos en rots. Zeer welvarend landbouwdistrict. Protestant. 1½ mijl van hoofdweg no. 15. 30 mijl van Brockville. 4 goede woningen met electrisch licht, 3 zeer goede barns met water in de stal en betonnen vloer, 1 behoorlijk woonhuis zonder electrisch, 2 behoorlijke schuren en 2 matige schuren.
Geschikt voor 4 of 5 Nederlandse gezinnen die graag samen willen beginnen.
Vraagprijs $38.000.—. Downpayment ruim $15.000.—.

Eigenaar heeft zelf 175 stuks vee en is bereid tegen verhoogde vraagprijs maar bij hetzelfde down-payment 60 stuks vee (Holstein) en tractor met volledige werktuigen achter te laten. Eigenaar wil dit complex uitsluitend als een geheel verkopen, dus niet afzonderlijk. Hypotheek moet in 12 jaren zijn afbetaald.

Welke Nederlandse SCHOENMAKER heeft machines en ongeveer $1000.—? Mogelijkheid tot zelfstandige vestiging in zeer florisant dorp met H.B.S. Binnen 20 mijl van Brockville.

20 mijl van Cornwall in Protestant district 200 acres boerderij te koop waarvan 120 acres prima lichte kleileem. Goed stenen huis, slechte barn, land aan geplaveide weg, huis ongeveer 400 meter van weg, vrij veel bos. Land verwaarloosd. Vraagprijs $6800.—, down $350.— nu, $150.— in October 1952. Iedere volgende October minimaal $200.— per jaar. Hypotheek moet in 10 jaar afbetaald zijn. Rente 5%. Minder geschikt om uit te werken.

20 mijl van Brockville 130 acres farm, stenen huis 200 meter aan eigen weg vanaf een geplaveide weg. 70 Acres ploegbaar, behoorlijke bijgebouwen, geen electrisch.
Vraagprijs $5500.—, down $500.—.

10 Mijl van Smiths Falls 200 acres farm. Behoorlijke bijgebouwen. 125 Acres ploegbaar, goed bos, land aan geplaveide weg. Vraagprijs $7500.—. Down $1000.—.

18 Mijl van Brockville: Klein huisje, 3 kamers boven. Werkplaats beneden. Huisje niet ge-isoleerd. Moet iets opgeknapt worden. Electrisch, 3 acres land. Kleine barn. Vraagprijs $1800.—, down $300.—. Rest af te betalen $25.— per maand, geen interest.

Zoekt u iets op gemakkelijke voorwaarden neemt contact met mij op. Nederlanders met meer dan $2000.— hebben binnen 2 maanden een boerderij naar hun zin. Ben u behulpzaam met het verkrijgen van leningen voor de aankoop van vee en werktuigen. De grootte der lening is afhankelijk van uw eigen financiele positie. Maximale leningsmogelijkheid $3000. Gaat via Bank. Voor nadere inlichtingen richte u zich tot

PIETER C. D. TOXOPEUS, Be-edigd Makelaar
Frankville, Ontario, Telefoon: Toledo 9 ring 23

U bent hartelijk welkom in onze zaak Behangselpapier, verf, electrische artikelen en ijzerwaren

Mount Brydges Hardware

Campbell MacKinlay
Real Estate — Insurance
Customs Broker
Strathroy, Phones 139-W, 139-J, Ont.

Nagekomen familieberichten

Soli Deo Gloria

Op 28 April a.s. D.V. hopen onze geliefde ouders

G. J. JONKER
en
J. D. JONKER—VAN DIJK

hun 25-jarig huwelijk te herdenken

Hun dankbare kinderen

HOLLAND, Mich., U.S.A., April 1952
16 East 17th St.

---

5 Mei a.s. is het 25 jaar geleden, dat onze geliefde ouders en grootouders

P. SCHENK
en
E. SCHENK—HEEMSBERGEN

in het huwelijk zijn getreden.

Dat God ze nog lang wil sparen is de wens van hun dankbare kinderen en kleinkind.

COCHRANE, Ont., April 1952

Charing Cross, Ont.
G. DE JONGE—SCHENK
H. DE JONGE
ELLY
ARIE en TINE

Cochrane, Ont.
DITTY en STAN
JAN
ALIE
WIMPIET
KEES

JOHAN EVERT LUIMES
en
PETRONELLA VOSKAMP

geven hiermede kennis van hun voorgenomen huwelijk.

De voltrekking zal plaats vinden D.V. op Donderdag 1 Mei a.s. door Rev. C. Witt in de Ebenezer Chr. Ref. Church te Trenton, Ont., 's avonds 8 uur.

TRENTON, R.R. 4, April 1952

Hiermede geven wij kennis, dank zij God's goedheid, van de geboorte van ons dochtertje en zusje

TRIJNTJE

Mr. en Mrs. VAN ZALEN
Jan en Arnold en Jantje

WESTLOCK, Alberta, Canada, 31 Maart '52

ABONNEER U OP CALVINIST-CONTACT

Abonnements Formulier

Prijs drie dollar per jaar, bij vooruitbetaling

Vul in uw naam en adres en geef het met betaling van $3.00 aan uw plaatselijke agent, of stuur het naar ons administratie-adres:
P.O. Box 234, Chatham, Ontario

Naam ....

Post-adres ....

Indien nodig naam van werkgever en adres:

....

....

Abonnements Formulier voor Nederlandse lezers

Naam van persoon in Nederland

....

Adres ....

Naam van persoon die abonnement opgeeft

in Canada ....

Adres ....

Zendt dit formulier met insluiting van 3 dollar naar ons administratie-adres Box 234, Chatham, Ontario, en wij zorgen voor verzending naar Nederland.

Adres Verandering

NIEUW ADRES
(Vermeld steeds uw File Nummer)

Naam ....

....

Indien nodig naam van werkgever en adres:

....

Post-adres ....

TEGENWOORDIG ADRES